

Katalog : 4101002.1374



STATISTIK KESEJAHTERAAN RAKYAT KOTA PADANG PANJANG

2019



**BADAN PUSAT STATISTIK
KOTA PADANG PANJANG**



STATISTIK KESEJAHTERAAN RAKYAT KOTA PADANG PANJANG

2019

STATISTIK KESEJAHTERAAN RAKYAT KOTA PADANG PANJANG 2019

ISBN: 978-602-1386-59-0

Nomor Publikasi: 13740.1911

Katalog: 4101002.1374

Ukuran Buku: 18,2 x 25,7 cm

Jumlah Halaman: xiv + 170 halaman

Naskah:

Badan Pusat Statistik Kota Padang Panjang

Penyunting:

Badan Pusat Statistik Kota Padang Panjang

Desain Cover Oleh:

Badan Pusat Statistik Kota Padang Panjang

Ilustrasi Kover dan Infografis:

Badan Pusat Statistik Kota Padang Panjang

Penerbit:

©Badan Pusat Statistik Kota Padang Panjang

Pencetak:

CV.Adyta, Padang (Cetakan I)

Dilarang mengumumkan, mendistribusikan, mengkomunikasikan, dan atau menggandakan sebagian atau seluruh isi buku ini untuk tujuan komersial tanpa izin tertulis dari Badan Pusat Statistik Kota Padang Panjang (UU No. 28 tahun 2014 Tentang Hak Cipta pasal 43 huruf b)

TIM PENYUSUN

Penanggung jawab:

Arius Jonnaldi, SE., ME.

Penyunting:

Fitri Ananda, S.Si

Penulis:

Dwithia Handriani, S. ST

Pengolah data:

BPS-RI

<https://padangpanjangkota.bps.go.id>

KATA PENGANTAR

Dengan mengucapkan puji syukur kehadiran Tuhan Yang Maha Esa, akhirnya Kami dapat menyelesaikan publikasi Statistik Kesejahteraan Rakyat Kota Padang Panjang 2019 yang merupakan publikasi rutin tahunan yang diterbitkan oleh BPS Kota Padang Panjang. Publikasi ini bertujuan untuk memberikan informasi kepada masyarakat dan pengguna data mengenai kondisi kesejahteraan masyarakat Kota Padang Panjang yang dilihat dari beberapa indikator seperti kependudukan, kesehatan, pendidikan, ketenagakerjaan, sosial budaya, perumahan dan lingkungan hidup, serta keluarga berencana.

Data yang digunakan dalam penyusunan publikasi ini bersumber dari data kuesioner Kor dari Survei Sosial Ekonomi Nasional (Susenas) Maret 2019 yang dilaksanakan di seluruh wilayah Indonesia. Kegiatan Susenas tersebut diantaranya menghasilkan data dan informasi mengenai kondisi sosial ekonomi masyarakat yang dibutuhkan untuk memberikan gambaran pencapaian pembangunan dan dapat digunakan oleh pembuat kebijakan untuk mengevaluasi program-program pembangunan yang sedang maupun telah berlangsung.

Publikasi ini disajikan dalam bentuk angka persentase yang disusun pada tabel dan grafik sehingga memudahkan pengguna data untuk membaca dan memahaminya.

Dalam penyusunan publikasi ini, Kami menyadari masih terdapat kekurangan dan kesalahan. Saran dan masukan dari para pembaca sangat kami harapkan untuk perbaikan dan penyempurnaan publikasi selanjutnya.

Kami juga menghaturkan banyak terima kasih kepada semua pihak yang telah membantu dalam penyusunan publikasi ini. Semoga publikasi ini bermanfaat bagi kita semua.

Padang Panjang, Desember 2019
KEPALA BADAN PUSAT STATISTIK
KOTA PADANG PANJANG



Arius Jonnaldi, SE., ME.

DAFTAR ISI

Kata Pengantar.....	v
Daftar Isi	vii
Daftar Tabel	ix
Daftar Singkatan	xii
BAB I. Pendahuluan	1
BAB II. Kependudukan	9
BAB III. Pendidikan	17
BAB IV. Kesehatan, Fertilitas dan KB.....	25
BAB V. Perumahan	37
BAB VI. Lain-Lain.....	45
BAB VII. Konsumsi dan Pengeluaran	55
BAB VIII. Pola Konsumsi Masyarakat	61
Lampiran 1. Estimasi <i>Sampling Error</i>	71
Lampiran 2. Kuesioner VSEN19.K	101
Lampiran 3. Kuesioner VSEN19.KP	129

DAFTAR TABEL

Tabel 2.1	Persentase Penduduk menurut Kelompok Umur (10 Tahunan) dan Jenis Kelamin di Kota Padang Panjang, 2019.....	12
Tabel 2.2	Persentase Penduduk menurut Karakteristik dan Kelompok Umur di Kota Padang Panjang, 2019	13
Tabel 2.3	Persentase Penduduk Berumur 10 Tahun ke Atas menurut Karakteristik dan Status Perkawinan di Kota Padang Panjang, 2019	14
Tabel 2.4	Persentase Penduduk Berumur 15-49 Tahun ke Atas menurut Karakteristik dan Status Perkawinan di Kota Padang Panjang, 2019.....	15
Tabel 2.5	Persentase Penduduk yang Memiliki Nomor Induk Kependudukan (NIK) menurut Karakteristik dan Kelompok Umur di Kota Padang Panjang, 2019	16
Tabel 3.1	Persentase Penduduk 15 Tahun ke Atas menurut Karakteristik dan Kemampuan Membaca dan Menulis di Kota Padang Panjang, 2019	20
Tabel 3.2	Persentase Penduduk Berumur 5 Tahun ke Atas menurut Karakteristik dan Status Pendidikan di Kota Padang Panjang, 2019.....	21
Tabel 3.3	Persentase Penduduk Berumur 7-24 Tahun menurut Karakteristik dan Status Pendidikan di Kota Padang Panjang, 2019	22
Tabel 3.4	Persentase Penduduk Berumur 15 Tahun ke Atas menurut Karakteristik dan Ijazah Tertinggi yang Dimiliki di Kota Padang Panjang, 2019.....	23
Tabel 4.1	Angka Kesakitan menurut Karakteristik di Kota Padang Panjang, 2019	29
Tabel 4.2	Persentase Penduduk yang Menggunakan Jaminan Kesehatan untuk Berobat Jalan menurut Karakteristik di Kota Padang Panjang, 2019	30
Tabel 4.3	Persentase Penduduk Usia 15 Tahun ke Atas yang Merokok dan Rata-Rata Batang Rokok yang Dihisap per Minggu menurut Karakteristik di Kota Padang Panjang, 2019.....	31
Tabel 4.4	Persentase Penduduk Umur 0-59 Bulan (Balita) yang Mempunyai Kartu Imunisasi dan Mendapat Imunisasi Lengkap menurut Karakteristik di Kota Padang Panjang, 2019.....	32

Tabel 4.5	Persentase Penduduk Umur 0-59 Bulan (Balita) yang Pernah Mendapat Imunisasi menurut Karakteristik dan Jenis Imunisasi di Kota Padang Panjang, 2019.....	33
Tabel 4.6	Persentase Penduduk Berumur 0-23 Bulan (Baduta) yang Pernah Diberi ASI dan Rata-Rata Lama Pemberian ASI (Bulan) menurut Karakteristik di Kota Padang Panjang, 2019	34
Tabel 4.7	Persentase Perempuan Berumur 15-49 Tahun yang Pernah Melahirkan Dua Tahun Terakhir menurut Karakteristik dan Berat Badan Bayi yang Dilahirkan Terakhir di Kota Padang Panjang, 2019	35
Tabel 5.1	Persentase Rumah Tangga menurut Karakteristik dan Status Kepemilikan Bangunan Tempat Tinggal yang Ditempati di Kota Padang Panjang, 2019	40
Tabel 5.2	Persentase Rumah Tangga menurut Karakteristik dan Penggunaan Fasilitas Tempat Buang Air Besar di Kota Padang Panjang, 2019	41
Tabel 5.3	Persentase Rumah Tangga menurut Karakteristik dan Jenis Kloset yang Digunakan Rumah Tangga di Kota Padang Panjang, 2019	42
Tabel 5.4	Persentase Rumah Tangga menurut Karakteristik dan Tempat Pembuangan Akhir Tinja di Kota Padang Panjang, 2019.....	43
Tabel 5.5	Persentase Rumah Tangga menurut Karakteristik dan Sumber Air Utama yang Digunakan Rumah Tangga untuk Mandi/Cuci/dll di Kota Padang Panjang, 2019	44
Tabel 6.1	Persentase Anggota Rumah Tangga Berusia 5 Tahun ke Atas menurut Karakteristik dan Penggunaan Teknologi Informasi selama Tiga Bulan Terakhir di Kota Padang Panjang, 2019.....	50
Tabel 6.2	Persentase Rumah Tangga menurut Jenis Program Perlindungan Sosial yang Diterima di Kota Padang Panjang, 2019.....	51
Tabel 6.3	Persentase Rumah Tangga menurut Jenis Jaminan Sosial di Kota Padang Panjang, 2019.....	52
Tabel 6.4	Persentase Rumah Tangga menurut Jenis Aset di Kota Padang Panjang, 2019	53

Tabel 7.1	Rata-Rata Pengeluaran per Kapita Sebulan menurut Kelompok Komoditas dan Kelompok Pengeluaran (Rupiah) di Kota Padang Panjang, 2019	58
Tabel 7.2	Rata-Rata Konsumsi Kalori per Kapita Sehari menurut Kelompok Komoditas Makanan dan Kelompok Pengeluaran (Kcal) di Kota Padang Panjang, 2019	69
Tabel 7.3	Rata-Rata Konsumsi Protein per Kapita Sehari menurut Kelompok Komoditas Makanan dan Kelompok Pengeluaran (Gram) di Kota Padang Panjang, 2019	60
Tabel 8.1	Rincian Konsumsi menurut Jenis Komoditi di Kota Padang Panjang, 2018-2019	64
Tabel 8.2	Jumlah Konsumsi Kalori per Jenis Komoditi di Kota Padang Panjang, 2018-2019	68
Tabel 8.3	Jumlah Konsumsi Protein per Jenis Komoditi di Kota Padang Panjang, 2018-2019	69

DAFTAR SINGKATAN

BAB II. KEPENDUDUKAN

- KRT : Kepala Rumah Tangga
NIK : Nomor Induk Kependudukan

BAB III. PENDIDIKAN

- APS : Angka Partisipasi Sekolah
APM : Angka Partisipasi Murni
APK : Angka Partisipasi Kasar
SD : Sekolah Dasar
SMP : Sekolah Menengah Pertama
SMA : Sekolah Menengah Atas
SMK : Sekolah Menengah Kejuruan

BAB IV. KESEHATAN

- Balita : Bawah Lima Tahun
Puskesmas : Pusat Kesehatan Masyarakat
Pustu : Pusat Kesehatan Masyarakat Pembantu
KB : Keluarga Berencana

BAB V. PERUMAHAN

- IPAL : Instalasi Pengolahan Air Limbah
MCK : Mandi, Cuci, Kakus
PLN : Perusahaan Listrik Negara
SPAL : Saluran Pembuangan Air Limbah

BAB VI. LAIN-LAIN

- AC : *Air Conditioner*
BBM : *Blackberry Messenger*
BSM : Bantuan Siswa Miskin
HP : *Handphone*
KKS : Kartu Keluarga Sejahtera
KPS : Kartu Perlindungan Sosial
PC : *Personal Computer*
PHK : Pemutusan Hubungan Kerja

PIP	: Program Indonesia Pintar
PKH	: Program Keluarga Harapan
Raskin	: Beras Miskin
Rastra	: Beras Sejahtera
BPNT	: Bantuan Pangan Non Tunai

<https://padangpanjangkota.bps.go.id>



BAB I

PENDAHULUAN

BAB I

PENDAHULUAN

1.1 PENDAHULUAN

1.1.1 Umum

Monitoring terhadap hasil-hasil pembangunan mutlak diperlukan untuk melihat sejauh mana pembangunan yang telah dilaksanakan bermanfaat bagi peningkatan kesejahteraan rakyat, sehingga program-program pembangunan berikutnya dapat lebih optimal. Survei Sosial Ekonomi Nasional (Susenas) yang diselenggarakan oleh BPS merupakan salah satu sumber informasi untuk mendapatkan gambaran mengenai kondisi sosial ekonomi masyarakat.

Otonomi daerah melahirkan kebutuhan data hingga level Kabupaten/Kota. Data-data tersebut diperlukan oleh pemerintah kabupaten/kota sebagai dasar perumusan kebijakan maupun evaluasi program pembangunan. Menjawab kebutuhan tersebut, mulai tahun 2015, pengumpulan data Susenas dilaksanakan pada Bulan Maret dengan sampel sebanyak 300.000 rumah tangga sehingga memungkinkan estimasi hingga level kabupaten/kota. Selain itu pada tahun 2019, jumlah sampel Susenas Maret ditingkatkan menjadi 320.000 rumah tangga.

Susenas menghasilkan beragam statistik lintas sektor meliputi: partisipasi sekolah dan kemampuan membaca dan menulis untuk bidang pendidikan; gangguan kesehatan, pemanfaatan fasilitas kesehatan, jaminan kesehatan, pemberian ASI pada baduta, dan imunisasi pada balita untuk bidang kesehatan; penolong persalinan, umur perkawinan pertama, partisipasi KB, dan rata-rata jumlah anak yang dilahirkan untuk bidang fertilitas dan KB; kondisi tempat tinggal, sumber air untuk minum, memasak, mandi dan mencuci untuk bidang perumahan; kepemilikan HP, akses internet dalam pemanfaatan teknologi informasi, serta bantuan/program pemerintah untuk kesejahteraan masyarakat.

Susenas juga mengumpulkan data konsumsi dan pengeluaran rumah tangga baik untuk komoditi makanan maupun non makanan. Dari data tersebut diperoleh rata-rata konsumsi dan pengeluaran rumah tangga serta rata-rata konsumsi kalori dan protein per kapita.

Data konsumsi dan pengeluaran yang dirinci menurut kelompok komoditi dapat memberikan gambaran mengenai pola konsumsi penduduk di suatu wilayah.

Publikasi ini menyajikan statistik yang telah dianggap cukup mewakili berbagai bidang dan kondisi sosial ekonomi masyarakat dengan mempertimbangkan syarat kelayakan estimasi di tingkat Kabupaten/Kota yang ditunjukkan oleh nilai *Relative Standard Error* (RSE) yang dicantumkan dalam lampiran.

1.1.2 Sistematika Penyajian

Publikasi ini terbagi atas delapan bab yang terdiri atas penjelasan dan tabel. Bagian pendahuluan memberikan penjelasan mengenai gambaran umum, metode survei yang meliputi ruang lingkup, kerangka sampel, rancangan penarikan sampel, metode pengumpulan data, dan pengolahan data. Tabel pada publikasi ini terdiri dari tabel data kependudukan, pendidikan, kesehatan, fertilitas dan keluarga berencana, perumahan, teknologi informasi dan komunikasi, perlindungan sosial, jaminan sosial, serta konsumsi dan pengeluaran. Bab terakhir berisi ulasan mengenai topik mengenai perkembangan terkini di masyarakat.

Data-data yang disajikan dalam publikasi ini disajikan menurut karakteristik individu maupun rumah tangga. Secara umum disagregasi data dalam publikasi ini meliputi:

- a. Daerah tempat tinggal yaitu perkotaan dan perdesaan
- b. Jenis Kelamin
- c. Pengelompokan penduduk berdasarkan kriteria Bank Dunia. Bank Dunia mengelompokkan penduduk ke dalam tiga kelompok sesuai dengan besarnya pendapatan yang dapat didekati dengan besar pengeluaran, yaitu: 40% penduduk dengan pengeluaran rendah, 40% penduduk dengan pengeluaran menengah dan 20% penduduk dengan pengeluaran tinggi.
- d. Pendidikan tertinggi kepala rumah tangga yang dinyatakan dengan ijazah tertinggi yang dimiliki oleh KRT. Pendidikan tertinggi KRT dikelompokkan menjadi:

- i. SD ke bawah, yang terdiri dari:
 - Tidak pernah sekolah/tidak tamat SD adalah KRT yang tidak pernah sekolah dan KRT yang pernah sekolah hingga jenjang Sekolah Dasar (SD)/ sederajat tetapi tidak tamat/lulus.
 - SD dan sederajat adalah KRT yang pernah bersekolah dan memiliki ijazah tertinggi SD/MI/SDLB/Paket A.
 - ii. SMP ke atas, yang terdiri dari:
 - SMP/sederajat adalah KRT yang pernah bersekolah dan memiliki ijazah tertinggi SMP/Mts/SMPLB/Paket B.
 - SMA ke atas adalah KRT yang pernah bersekolah dan memiliki ijazah tertinggi SMA/SMK/MA/SMAK/SMLB/Paket C, Diploma, S1, S2 atau S3.
- e. Pendidikan tertinggi adalah pendidikan tertinggi yang ditamatkan oleh penduduk. Pendidikan tertinggi penduduk dikelompokkan menjadi:
- i. SD ke bawah, yang terdiri dari:
 - Tidak pernah sekolah/tidak tamat SD adalah penduduk yang tidak pernah sekolah dan penduduk yang pernah sekolah hingga jenjang Sekolah Dasar (SD)/sederajat tetapi tidak tamat/lulus.
 - SD dan sederajat adalah penduduk yang pernah bersekolah dan memiliki ijazah tertinggi SD/MI/SDLB/Paket A.
 - ii. SMP ke atas, yang terdiri dari:
 - SMP/sederajat adalah penduduk yang pernah bersekolah dan memiliki ijazah tertinggi SMP/Mts/SMPLB/Paket B.
 - SMA ke atas adalah penduduk yang pernah bersekolah dan memiliki ijazah tertinggi SMA/SMK/MA/SMAK/SMLB/Paket C, Diploma, S1, S2 atau S3.

Pada lampiran publikasi, disajikan pula angka estimasi sampling error yang menunjukkan besarnya kesalahan yang ditimbulkan dari penggunaan teknik sampling dalam suatu survei. Besarnya sampling error tersebut berhubungan dengan presisi dari suatu angka estimasi. Pada umumnya, hal tersebut dinyatakan dengan besarnya Relatif Standar Error (RSE) yang merupakan rasio dari nilai standard error dengan nilai estimasi suatu variabel. Nilai estimasi sebagai berikut:

- a. $RSE \leq 25\%$ dianggap akurat
- b. $RSE > 25\%$ tetapi $\leq 50\%$ perlu hati-hati jika ingin digunakan
- c. $RSE > 50\%$, maka nilai estimasi tersebut dianggap sangat tidak akurat dan seharusnya digabungkan dengan estimasi yang lain untuk memberikan nilai estimasi dengan $RSE \leq 25\%$.

Penyajian data dalam tabel-tabel pada publikasi ini menggunakan tanda-tanda sebagai berikut:

- a. Tidak ada data atau nol : -
- b. Data tidak dapat ditampilkan : NA

1.2 METODE SURVEI

1.2.1 Ruang Lingkup

Susenas dilaksanakan di seluruh provinsi di Indonesia dengan ukuran sampel secara nasional sebesar 320.000 rumah tangga yang tersebar di 514 kabupaten/kota. Sampel susenas hanya mencakup rumah tangga biasa, tidak termasuk rumah tangga khusus seperti barak militer, asrama, penjara, dan sejenisnya.

Sampel Susenas Maret 2019 untuk Kota Padang Panjang sebesar 500 rumah tangga yang tersebar di 2 kecamatan. Data yang dihasilkan cukup representatif untuk menghasilkan estimasi sampai dengan tingkat kabupaten/kota namun tidak dapat dibedakan menurut daerah tempat tinggal (perkotaan/perdesaan).

1.2.2 Kerangka Sampel

Kerangka sampel induk atau *sampling frame* induk kegiatan Susenas, adalah 40 persen (sekitar 720.000 blok sensus) dari *master frame* blok sensus hasil Sensus Penduduk (SP) 2010 yang ditarik secara *Probability Proportional to Size* (PPS) dengan ukuran rumah tangga hasil SP2010.

Tahapan pembentukan kerangka sampel Susenas adalah sebagai berikut:

1. Kerangka sampel tahap pertama adalah daftar blok sensus biasa SP2010.
2. Kerangka sampel tahap kedua adalah daftar 40 persen blok sensus SP2010 yang sudah ada kode stratanya. 40 persen blok sensus ini disebut *sampling frame* induk.
3. Kerangka sampel tahap ketiga adalah daftar rumah tangga hasil pemutakhiran di setiap blok sensus terpilih.

1.2.3 Desain Sampel untuk Estimasi Kabupaten/Kota

Sampel dipilih dengan metode *two stages one phase stratified sampling*:

Tahap 1: Memilih 40 persen blok sensus populasi secara *Probability Proportional to Size* (PPS), dengan size jumlah rumah tangga hasil SP2010 di setiap strata.

Tahap 2: Memilih sejumlah n blok sensus sesuai alokasi secara *systematic* di setiap strata urban/rural per kabupaten/kota per strata kesejahteraan.

Tahap 3: Memilih 10 rumah tangga hasil pemutakhiran secara *systematic sampling* dengan *implicit stratification* menurut pendidikan tertinggi yang ditamatkan KRT.

1.2.4 Metode Pengumpulan Data

Pengumpulan data Susenas Maret 2019 menggunakan dua kuesioner yaitu kuesioner Kor (VSEN19.K) dan kuesioner Konsumsi dan Pengeluaran (VSEN19.KP), contoh kuesioner disajikan pada lampiran.

Pengumpulan data dari rumah tangga terpilih dilakukan melalui wawancara tatap muka antara pencacah dengan responden. Untuk pertanyaan-pertanyaan dalam kuesioner yang ditujukan kepada individu diusahakan agar individu yang bersangkutan yang menjadi responden. Keterangan tentang rumah tangga dikumpulkan melalui wawancara dengan kepala rumah tangga, suami/istri kepala rumah tangga atau anggota rumah tangga lain yang mengetahui karakteristik yang ditanyakan.

1.2.5 Pengolahan Data

Proses pengolahan data dimulai dengan pengecekan awal atas kelengkapan isian kuesioner dan pemeriksaan konsistensi antar isian yang berkaitan. Selanjutnya dilakukan perekaman data, pemeriksaan konsistensi antar-isian dalam kuesioner sampai dengan tahap tabulasi, sepenuhnya dilakukan dengan menggunakan komputer. Sebelum tahap ini dimulai, terlebih dahulu dilakukan cek awal atas kelengkapan isian daftar pertanyaan, penyuntingan terhadap isian yang tidak wajar, termasuk konsistensi antara satu jawaban dengan jawaban yang lainnya.

<https://padangpanjangkota.bps.go.id>

BAB 2 KEPENDUDUKAN

PERSENTASE PENDUDUK MENURUT STATUS PERKAWINAN

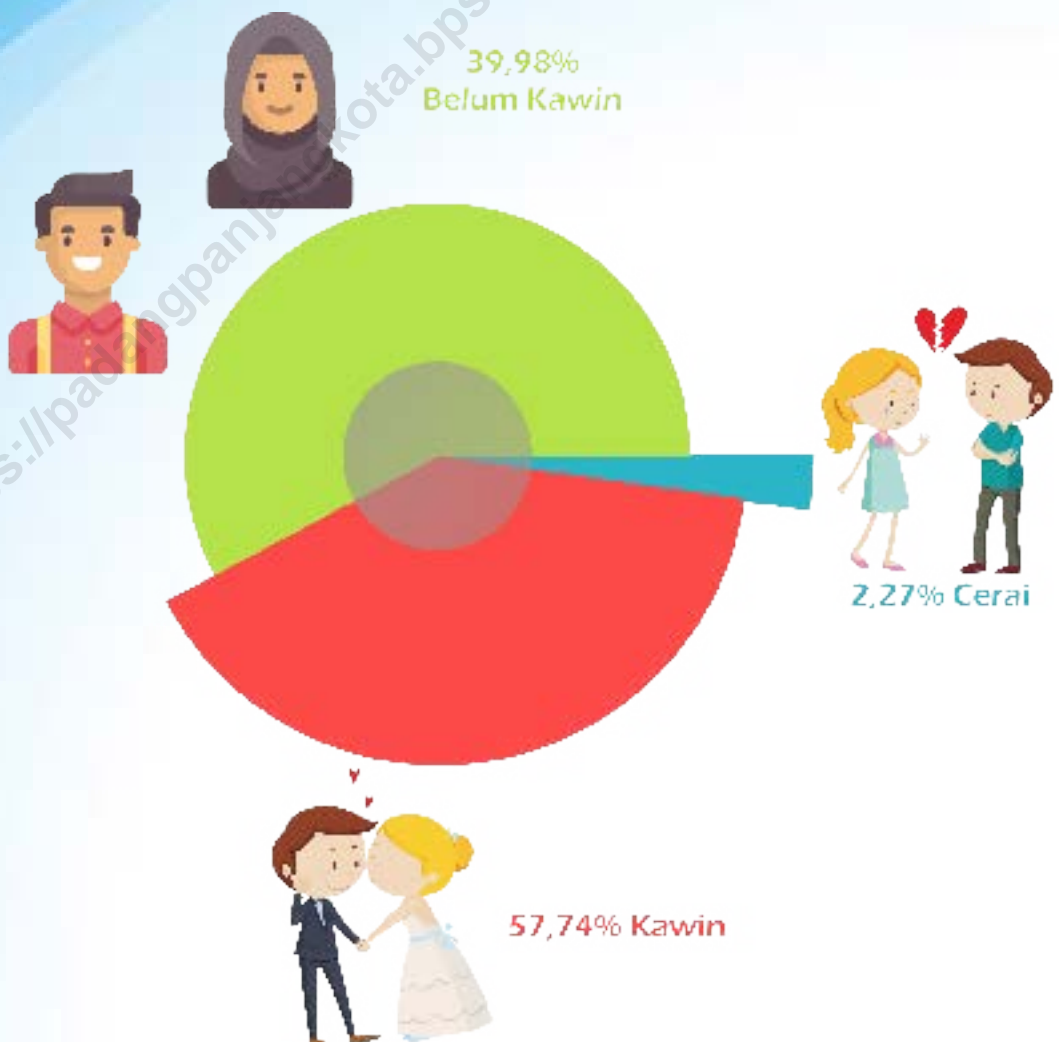

BAB II KEPENDUDUKAN

PENJELASAN TEKNIS

1. **Penduduk** adalah semua orang yang telah berdomisili selama 6 bulan atau lebih dan atau mereka yang berdomisili kurang dari 6 bulan tetapi bertujuan menetap.
2. **Belum kawin** adalah status dari mereka yang pada saat pencacahan belum terikat dalam perkawinan.
3. **Kawin** adalah status dari mereka yang terikat perkawinan pada saat pencacahan, baik tinggal bersama maupun terpisah. Dalam hal ini yang dicakup adalah yang kawin secara sah menurut hukum (adat, agama, negara, dan sebagainya) dan mereka yang hidup bersama dan oleh masyarakat sekelilingnya dianggap sebagai suami isteri.
4. **Cerai** adalah status dari mereka yang berpisah sebagai suami isteri karena bercerai baik yang masih hidup maupun yang ditinggal mati oleh suami/isterinya dan belum kawin lagi. Dalam hal ini termasuk mereka yang mengaku cerai walaupun belum resmi secara hukum. Sebaliknya, tidak termasuk mereka yang hanya hidup terpisah tetapi masih berstatus kawin, misalnya suami/isteri ditinggalkan oleh isteri/suami ke tempat lain karena sekolah, bekerja, mencari pekerjaan, atau untuk keperluan lain. Wanita yang mengaku belum pernah kawin tetapi pernah hamil, dianggap cerai hidup.
5. **Nomor Induk Kependudukan (NIK)** adalah nomor identitas penduduk yang bersifat unik atau khas, tunggal dan melekat pada seseorang yang terdaftar sebagai penduduk Indonesia.

Tabel 2.1. Persentase Penduduk menurut Kelompok Umur (10 Tahunan) dan Jenis Kelamin di Kota Padang Panjang, 2019

Kelompok Umur	Jenis Kelamin		Total
	Laki-Laki	Perempuan	
(1)	(2)	(3)	(4)
0-9	20,18	18,59	19,38
10-19	20,87	20,92	20,89
20-29	15,45	15,21	15,33
30-39	14,15	13,83	13,99
40-49	12,93	12,65	12,79
50-59	8,85	9,35	9,10
60+	7,56	9,45	8,51
Kota Padang Panjang	100,00	100,00	100,00

Tabel 2.2. Persentase Penduduk menurut Karakteristik dan Kelompok Umur di Kota Padang Panjang, 2019

Karakteristik	Kelompok Umur			Total
	0-14	15-64	65+	
(1)	(2)	(3)	(4)	(5)
Jenis Kelamin				
Laki-Laki	30,16	65,09	4,75	100,00
Perempuan	28,89	65,13	5,98	100,00
Kelompok Pengeluaran				
40 persen terbawah	35,97	59,76	4,27	100,00
40 persen tengah	26,50	66,86	6,64	100,00
20 persen teratas	22,61	72,37	5,02	100,00
Kota Padang Panjang	29,52	65,11	5,37	100,00

Tabel 2.3. Persentase Penduduk Berumur 10 Tahun ke Atas menurut Karakteristik dan Status Perkawinan di Kota Padang Panjang, 2019

Karakteristik	Status Perkawinan			Total
	Belum Kawin	Kawin	Cerai	
(1)	(2)	(3)	(4)	(5)
Jenis Kelamin				
Laki-Laki	43,43	53,60	2,97	100,00
Perempuan	34,72	53,93	11,35	100,00
Kelompok Pengeluaran				
40 persen terbawah	43,55	49,45	6,99	100,00
40 persen tengah	34,84	57,32	7,84	100,00
20 persen teratas	38,87	54,74	6,40	100,00
Pendidikan Tertinggi				
SD ke bawah	55,85	33,38	10,77	100,00
SMP ke Atas	30,97	63,52	5,51	100,00
Kota Padang Panjang	39,02	53,77	7,21	100,00

Tabel 2.4. Persentase Penduduk Berumur 15-49 Tahun ke Atas menurut Karakteristik dan Status Perkawinan di Kota Padang Panjang, 2019

Karakteristik	Status Perkawinan			Total
	Belum Kawin	Kawin	Cerai	
(1)	(2)	(3)	(4)	(5)
Jenis Kelamin				
Laki-Laki	46,20	52,89	0,91	100,00
Perempuan	33,65	62,69	3,66	100,00
Kelompok Pengeluaran				
40 persen terbawah	46,20	52,89	0,91	100,00
40 persen tengah	33,65	62,69	3,66	100,00
20 persen teratas	43,16	52,57	NA	100,00
Pendidikan Tertinggi				
SD ke bawah	49,62	47,17	3,21	100,00
SMP ke Atas	38,09	59,82	2,09	100,00
Kota Padang Panjang	39,98	57,74	2,27	100,00

Tabel 2.5. Persentase Penduduk yang Memiliki Nomor Induk Kependudukan (NIK) menurut Karakteristik dan Kelompok Umur di Kota Padang Panjang, 2019

Karakteristik	Kelompok Umur	
	5 tahun ke atas	17 tahun ke atas
(1)	(2)	(3)
Jenis Kelamin		
Laki-Laki	99,29	99,36
Perempuan	99,01	99,28
Kelompok Pengeluaran		
40 persen terbawah	99,30	99,30
40 persen tengah	99,56	100,00
20 persen teratas	98,04	98,04
Pendidikan Tertinggi		
SD ke bawah	98,39	99,19
SMP ke Atas	99,36	99,36
Kota Padang Panjang	99,15	99,32

BAB 3

PENDIDIKAN

Penduduk 15 Tahun ke Atas menurut Ijazah Tertinggi yang Dimiliki

21,85%

Tamat SMP/ Sederajat

9,87%

Tidak punya Ijazah SD

12,75%

Tamat SD/ Sederajat

55,53%

Tamat SMA/ ke Atas

<https://dangpaikangkota.bps.go.id>

BAB III PENDIDIKAN

PENJELASAN TEKNIS

1. **Dapat membaca dan menulis** artinya dapat membaca dan menulis kata-kata kalimat sederhana dalam huruf latin/alfabet (a-z), huruf arab/hijaiyah, atau huruf lainnya (contoh huruf jawa, kanji, dll).
2. **Angka Melek Huruf** adalah proporsi penduduk kelompok umur tertentu yang dapat membaca dan menulis.
3. **Tidak/belum pernah bersekolah** adalah anggota ruta berumur 5 tahun ke atas yang tidak pernah atau belum pernah terdaftar dan tidak pernah/belum pernah aktif mengikuti pendidikan baik di suatu jenjang pendidikan formal maupun non formal (Paket A/B/C), termasuk juga yang tamat/belum tamat taman kanak kanak tetapi tidak melanjutkan ke sekolah dasar.
4. **Masih bersekolah** adalah anggota ruta berumur 5 tahun ke atas yang terdaftar dan aktif mengikuti pendidikan baik di suatu jenjang pendidikan formal maupun non formal (Paket A/B/C). Termasuk bagi mahasiswa yang sedang cuti dianggap masih bersekolah.
5. **Tidak bersekolah** lagi adalah anggota ruta berumur 5 tahun ke atas yang pernah terdaftar dan aktif mengikuti pendidikan baik di jenjang pendidikan formal maupun non formal (Paket A/B/C), tetapi pada saat pencacahan tidak terdaftar atau tidak aktif mengikuti pendidikan lagi.
6. **Pendidikan tertinggi yang ditamatkan** adalah jenjang pendidikan tertinggi yang ditamatkan oleh seseorang, ditandai dengan sertifikat/ijazah.
7. **Tamat sekolah** adalah menyelesaikan pelajaran yang ditandai dengan lulus ujian akhir pada kelas atau tingkat terakhir suatu jenjang pendidikan formal dan non formal (Paket A/B/C) di sekolah negeri maupun swasta dengan mendapatkan tanda tamat belajar/ijazah. Seseorang yang belum mengikuti pelajaran pada kelas tertinggi tetapi sudah mengikuti ujian akhir dan lulus, dianggap tamat sekolah.

Tabel 3.1. Persentase Penduduk 15 Tahun ke Atas menurut Karakteristik dan Kemampuan Membaca dan Menulis di Kota Padang Panjang, 2019

Karakteristik	Huruf Latin		Huruf Lainnya	
	Ya	Tidak	Ya	Tidak
(1)	(2)	(3)	(4)	(5)
Jenis Kelamin				
Laki-Laki	100,00	-	82,82	17,18
Perempuan	99,76	0,24	87,39	12,61
Kelompok Pengeluaran				
40 persen terbawah	99,67	0,33	86,25	13,75
40 persen tengah	100,00	-	82,36	17,64
20 persen teratas	100,00	-	88,53	11,47
Kota Padang Panjang	99,88	0,12	85,13	14,87

Tabel 3.2. Persentase Penduduk Berumur 5 Tahun ke Atas menurut Karakteristik dan Status Pendidikan di Kota Padang Panjang, 2019

Karakteristik	Tidak/ belum pernah sekolah	Masih Bersekolah			Tidak berseko- lah lagi	Jumlah
		SD/ sederajat	SMP/ sederajat	SMA/ sederajat		
(1)	(2)	(3)	(4)	(5)	(6)	(7)
Jenis Kelamin						
Laki-Laki	4,29	15,82	5,11	11,34	63,44	100,00
Perempuan	4,09	13,91	6,97	10,15	64,88	100,00
Kelompok Pengeluaran						
40 persen terbawah	5,98	17,03	8,17	8,79	60,03	100,00
40 persen tengah	3,33	13,95	4,34	10,85	67,53	100,00
20 persen teratas	2,47	12,52	5,32	14,27	65,41	100,00
Kota Padang Panjang	4,19	14,86	6,04	10,75	64,16	100,00

Tabel 3.3. Persentase Penduduk Berumur 7-24 Tahun menurut Karakteristik dan Status Pendidikan di Kota Padang Panjang, 2019

Karakteristik	Tidak/ belum pernah sekolah	Masih Bersekolah			Tidak berseko- lah lagi	Jumlah
		SD/ sederajat	SMP/ sederajat	SMA/ sederajat		
(1)	(2)	(3)	(4)	(5)	(6)	(7)
Jenis Kelamin						
Laki-Laki	-	38,55	12,73	24,75	23,97	100,00
Perempuan	-	37,32	19,39	26,15	17,14	100,00
Kelompok Pengeluaran						
40 persen terbawah	-	39,46	19,31	20,42	20,81	100,00
40 persen tengah	-	38,94	12,66	25,74	22,66	100,00
20 persen teratas	-	32,98	14,43	35,60	16,98	100,00
Kota Padang Panjang						
	-	37,97	15,90	25,42	20,72	100,00

Tabel 3.4. Persentase Penduduk Berumur 15 Tahun ke Atas menurut Karakteristik dan Ijazah Tertinggi yang Dimiliki di Kota Padang Panjang, 2019

Karakteristik	Tingkat pendidikan tertinggi yang ditamatkan				Total
	Tidak punya ijazah SD	SD/ sederajat	SMP/ sederajat	SMA/ ke atas	
(1)	(2)	(3)	(4)	(5)	(6)
Jenis Kelamin					
Laki-Laki	7,19	12,00	24,37	56,45	100,00
Perempuan	12,50	13,48	19,39	54,63	100,00
Kelompok Pengeluaran					
40 persen terbawah	12,04	16,39	25,75	45,82	100,00
40 persen tengah	10,86	12,97	21,07	55,10	100,00
20 persen teratas	4,40	6,28	16,84	72,48	100,00
Kota Padang Panjang	9,87	12,75	21,85	55,53	100,00

BAB 4

KESEHATAN, FERTILITAS DAN KB

DPT
70,13 %

BCG
79,56%

Polio
79,38 %

Campak
48,04 %

Persentase balita
yang pernah
mendapatkan
imunisasi

Hepatitis B
74,03 %



BAB IV KESEHATAN, FERTILITAS DAN KB

PENJELASAN TEKNIS

1. **Keluhan kesehatan** adalah keadaan seseorang yang mengalami gangguan kesehatan atau kejiwaan, baik karena gangguan/penyakit yang sering dialami penduduk seperti panas, pilek, diare, pusing, sakit kepala, maupun karena penyakit akut, penyakit kronis (meskipun selama sebulan terakhir tidak mempunyai keluhan), kecelakaan, kriminalitas, atau keluhan lainnya.
2. **Menderita sakit** adalah mengalami keluhan kesehatan dan terganggunya pekerjaan, sekolah, atau kegiatan sehari-hari (tidak dapat melakukan kegiatan secara normal seperti bekerja, sekolah, atau kegiatan sehari-hari sebagaimana biasanya).
3. **Berobat jalan** adalah upaya anggota ruta yang mempunyai keluhan kesehatan untuk memeriksakan diri dan mendapatkan pengobatan dengan mendatangi tempat-tempat pelayanan kesehatan modern atau tradisional tanpa menginap, termasuk mendatangkan petugas kesehatan ke rumah anggota ruta.
4. **Jaminan kesehatan** adalah program bantuan sosial untuk pelayanan kesehatan. Menurut UU no. 40 tahun 2004 tentang sistem jaminan sosial nasional, jaminan kesehatan diselenggarakan dengan tujuan menjamin agar peserta memperoleh manfaat pemeliharaan kesehatan dan perlindungan dalam memenuhi kebutuhan dasar kesehatan.
5. **Merokok** merupakan aktifitas membakar tembakau kemudian menghisap asapnya baik menggunakan rokok maupun pipa pada sebulan terakhir sampai saat pencacahan. Terdapat dua cara merokok yang umum dilakukan, yaitu pertama menghisap lalu menelan asap rokok ke dalam paru-paru dan dihembuskan; kedua hanya menghisap sampai mulut lalu dihembuskan melalui mulut atau hidung.

6. **Imunisasi** didefinisikan sebagai suatu upaya untuk menimbulkan/meningkatkan kekebalan seseorang secara aktif terhadap suatu penyakit, sehingga bila suatu saat terpajan dengan penyakit tersebut tidak akan sakit atau hanya mengalami sakit ringan. Vaksin adalah antigen berupa mikroorganisme yang sudah mati, masih hidup tapi dilemahkan, masih utuh atau bagiannya, yang telah diolah, berupa toksin mikroorganisme yang telah diolah menjadi toksoid, protein rekombinan yang bila diberikan kepada seseorang akan menimbulkan kekebalan spesifik secara aktif terhadap penyakit infeksi tertentu.
7. **Imunisasi Lengkap** adalah pemberian imunisasi BCG sebanyak 1 kali, Polio sebanyak 3 kali, DPT sebanyak 3 kali, Campak sebanyak 1 kali, dan Hepatitis B sebanyak 3 kali.

<https://padangpanjangkota.bps.go.id>



Tabel 4.1. Angka Kesakitan menurut Karakteristik di Kota Padang Panjang, 2019

Karakteristik	Angka Kesakitan
(1)	(2)
Jenis Kelamin	
Laki-Laki	17,26
Perempuan	16,53
Kelompok Pengeluaran	
40 persen terbawah	17,33
40 persen tengah	17,91
20 persen teratas	13,97
Kota Padang Panjang	16,89

Tabel 4.2. Persentase Penduduk yang Menggunakan Jaminan Kesehatan untuk Berobat Jalan menurut Karakteristik di Kota Padang Panjang, 2019

Karakteristik	Menggunakan Jaminan Kesehatan untuk Berobat Jalan
(1)	(2)
Jenis Kelamin	
Laki-Laki	56,97
Perempuan	60,62
Kelompok Pengeluaran	
40 persen terbawah	64,48
40 persen tengah	53,82
20 persen teratas	60,98
Kota Padang Panjang	59,00

Tabel 4.3. Persentase Penduduk Usia 15 Tahun ke Atas yang Merokok dan Rata-rata Batang Rokok yang Dihisap per Minggu menurut Karakteristik di Kota Padang Panjang, 2019

Karakteristik	Persentase Penduduk Usia 15 Tahun ke Atas yang Merokok	Rata-Rata Batang Rokok yang Dihisap per Minggu
(1)	(2)	(3)
Kelompok Pengeluaran		
40 persen terbawah	30,60	69
40 persen tengah	26,43	77
20 persen teratas	24,26	96
Pendidikan Tertinggi KRT		
SD ke bawah	25,41	81
SMP ke atas	28,08	77
Kota Padang Panjang	27,47	78

Tabel 4.4. Persentase Penduduk Umur 0-59 Bulan (Balita) yang Mempunyai Kartu Imunisasi dan Mendapat Imunisasi Lengkap menurut Karakteristik di Kota Padang Panjang, 2019

Karakteristik	Memiliki Kartu Imunisasi	Mendapat Imunisasi Lengkap
(1)	(2)	(3)
Jenis Kelamin		
Laki-Laki	90,13	41,13
Perempuan	87,31	29,36
Kelompok Pengeluaran		
40 persen terbawah	91,33	33,88
40 persen tengah	89,74	40,82
20 persen teratas	76,10	23,87
Pendidikan Tertinggi KRT		
SD ke bawah	84,54	36,17
SMP ke atas	89,93	34,69
Kota Padang Panjang	88,67	35,03

Tabel 4.5. Persentase Penduduk Umur 0-59 Bulan (Balita) yang Pernah Mendapat Imunisasi menurut Karakteristik dan Jenis Imunisasi di Kota Padang Panjang, 2019

Karakteristik	Jenis Imunisasi				
	BCG	DPT	Polio	Campak/ Morbili	Hepatitis B
(1)	(2)	(3)	(4)	(5)	(6)
Jenis Kelamin					
Laki-Laki	78,01	70,28	82,69	53,29	79,96
Perempuan	81,00	69,99	76,30	43,15	68,51
Kelompok Pengeluaran					
40 persen terbawah	78,07	65,25	73,41	47,51	69,07
40 persen tengah	83,68	74,59	87,03	55,29	78,29
20 persen teratas	74,03	76,10	80,82	30,67	80,82
Pendidikan Tertinggi KRT					
SD ke bawah	77,84	57,39	73,16	41,08	66,84
SMP ke atas	80,08	74,02	81,28	50,16	76,22
Kota Padang Panjang	79,56	70,13	79,38	48,04	74,03

Tabel 4.6. Persentase Penduduk Umur 0-23 Bulan (Baduta) yang Pernah Diberi ASI dan Rata-rata Lama Pemberian ASI (Bulan) menurut Karakteristik di Kota Padang Panjang, 2019

Karakteristik	Persentase Baduta Pernah diberi ASI	Rata-rata Lama Pemberian ASI (Bulan)
(1)	(2)	(3)
Jenis Kelamin		
Laki-Laki	100,00	12
Perempuan	100,00	12
Kelompok Pengeluaran		
40 persen terbawah	100,00	12
40 persen tengah	100,00	13
20 persen teratas	100,00	10
Pendidikan Tertinggi KRT		
SD ke bawah	100,00	11
SMP ke atas	100,00	12
Kota Padang Panjang	100,00	12

Tabel 4.7. Persentase Perempuan Berumur 15-49 Tahun yang Pernah Melahirkan Dua Tahun Terakhir menurut Karakteristik dan Berat Badan Bayi yang Dilahirkan Terakhir di Kota Padang Panjang, 2019

Karakteristik	< 2, 5 kg	≥ 2,5 kg	Tidak Ditimbang/Tidak Tahu	Jumlah
(1)	(2)	(3)	(4)	(5)
Jenis Kelamin				
Laki-Laki	NA	91,70	0,00	100,00
Perempuan	-	100,00	0,00	100,00
Kelompok Pengeluaran				
40 persen terbawah	NA	93,07	0,00	100,00
40 persen tengah	NA	93,63	0,00	100,00
20 persen teratas	NA	88,05	0,00	100,00
Pendidikan Tertinggi KRT				
SD ke bawah	NA	81,66	0,00	100,00
SMP ke atas	NA	93,63	0,00	100,00
Kota Padang Panjang	NA	92,40	0,00	100,00

BAB5

PERUMAHAN

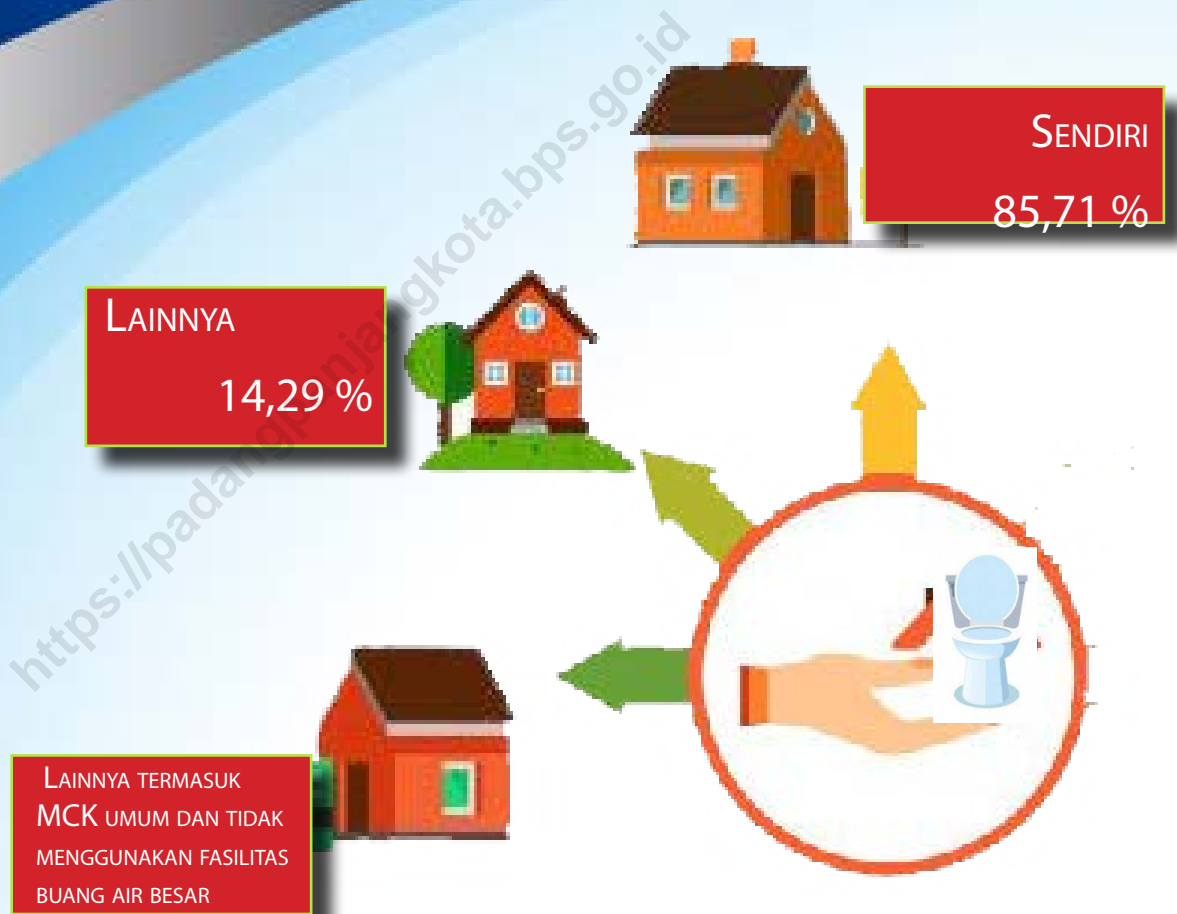

PERSENTASERUMAHTANGGADALAM
PENGUNAANFASILITASTEMPAT
BUANG AIR BESAR

BAB V PERUMAHAN

PENJELASAN TEKNIS

1. **Kepemilikan bangunan** adalah status penguasaan bangunan tempat tinggal atau rumah yang ditempati dilihat dari sisi anggota rupa yang mendiaminya. Terdiri dari milik sendiri, kontrak, sewa, rumah dinas, rumah bersama dan lainnya.
2. **SPAL** adalah Sistem Pembuangan Air Limbah (SPAL) terpadu. Dalam sistem pembuangan limbah cair seperti ini, air limbah rupa tidak ditampung dalam tangki atau wadah semacamnya, tetapi langsung dialirkan ke suatu tempat pengolahan limbah cair.

<https://padangpanjangkota.bps.go.id>

Tabel 5.1. Persentase Rumah Tangga menurut Karakteristik dan Status Kepemilikan Bangunan Tempat Tinggal yang Ditempati di Kota Padang Panjang, 2019

Karakteristik	Status Kepemilikan Bangunan		Jumlah
	Milik Sendiri	Bukan Milik Sendiri*	
(1)	(2)	(3)	(4)
Jenis Kelamin Kepala Rumah Tangga			
Laki-Laki	50,74	49,26	100,00
Perempuan	50,43	49,57	100,00
Kelompok Pengeluaran			
40 Persen Terbawah	56,58	43,42	100,00
40 Persen Tengah	47,33	52,67	100,00
20 Persen Teratas	48,91	51,09	100,00
Pendidikan Tertinggi KRT			
SD ke bawah	56,20	43,80	100,00
SMP ke atas	49,24	50,76	100,00
Kota Padang Panjang	50,68	49,32	100,00

*) Termasuk rumah lainnya adalah rumah dinas, rumah adat, dll

Tabel 5.2. Persentase Rumah Tangga menurut Karakteristik dan Penggunaan Fasilitas Tempat Buang Air Besar di Kota Padang Panjang, 2019

Karakteristik	Penggunaan Fasilitas Tempat Buang Air Besar		Jumlah
	Sendiri	Lainnya*	
(1)	(2)	(3)	(4)
Jenis Kelamin Kepala Rumah Tangga			
Laki-Laki	88,18	11,82	100,00
Perempuan	74,25	25,75	100,00
Kelompok Pengeluaran			
40 Persen Terbawah	87,20	12,80	100,00
40 Persen Tengah	87,46	12,54	100,00
20 Persen Teratas	81,25	18,75	100,00
Pendidikan Tertinggi KRT			
SD ke bawah	92,53	7,47	100,00
SMP ke atas	83,93	16,07	100,00
Kota Padang Panjang	85,71	14,29	100,00

*Lainnya termasuk fasilitas bersama, MCK Umum, dan tidak ada/tidak menggunakan fasilitas buang air besar.

Tabel 5.3. Persentase Rumah Tangga* menurut Karakteristik dan Jenis Kloset yang Digunakan Rumah Tangga, 2019

Karakteristik	Jenis Kloset		Jumlah
	Leher Angsa	Lainnya	
(1)	(2)	(3)	(4)
Jenis Kelamin Kepala Rumah Tangga			
Laki-Laki	97,62	2,38	100,00
Perempuan	97,21	NA	100,00
Kelompok Pengeluaran			
40 Persen Terbawah	98,47	NA	100,00
40 Persen Tengah	98,13	NA	100,00
20 Persen Teratas	95,60	NA	100,00
Pendidikan Tertinggi KRT			
SD ke bawah	97,78	NA	100,00
SMP ke atas	97,48	2,52	100,00
Kota Padang Panjang	97,54	2,46	100,00

* Rumah tangga yang memiliki fasilitas tempat buang air besar dengan penggunaan sendiri atau bersama.

Tabel 5.4. Persentase Rumah Tangga* menurut Karakteristik dan Tempat Pembuangan Akhir Tinja di Kota Padang Panjang, 2019

Karakteristik	Tempat Pembuangan Akhir Tinja		Jumlah
	Tangki septik/ IPAL/ SPAL	Lainnya	
(1)	(2)	(3)	(4)
Jenis Kelamin Kepala Rumah Tangga			
Laki-Laki	75,18	24,82	100,00
Perempuan	71,85	28,15	100,00
Kelompok Pengeluaran			
40 Persen Terbawah	66,95	33,05	100,00
40 Persen Tengah	74,86	25,14	100,00
20 Persen Teratas	82,75	17,25	100,00
Pendidikan Tertinggi KRT			
SD ke bawah	71,30	28,70	100,00
SMP ke atas	75,46	24,54	100,00
Kota Padang Panjang	74,59	25,41	100,00

* Rumah tangga yang memiliki fasilitas tempat buang air besar dengan penggunaan sendiri atau bersama.

Tabel 5.5. Persentase Rumah Tangga menurut Karakteristik dan Sumber Air Utama yang Digunakan Rumah Tangga untuk Mandi/Cuci/dll di Kota Padang Panjang, 2019

Karakteristik	Sumber Air Minum Utama						Jumlah
	Air kemasan/ Isi ulang	Leding	Sumur bor/ Pompa	Sumur/ Mata air terlin- dung	Sumur/ Mata air tidak ter- lindung	Lainnya*	
(1)	(2)	(3)	(4)	(5)	(6)	(7)	(8)
Jenis Kelamin Kepala Rumah Tangga							
Laki-Laki	-	65,21	14,99	16,48	2,26	NA	100,00
Perempuan	-	60,21	26,58	9,49	NA	NA	100,00
Kelompok Pengeluaran							
40 Persen Terbawah	-	60,28	11,71	18,99	6,14	NA	100,00
40 Persen Tengah	-	71,77	15,99	10,95	NA	NA	100,00
20 Persen Teratas	-	57,62	24,95	17,43	-	-	100,00
Pendidikan Tertinggi KRT							
SD ke bawah	-	64,81	17,11	12,14	NA	NA	100,00
SMP ke atas	-	64,20	17,04	16,05	1,70	NA	100,00
Kota Padang Panjang	-	64,32	17,05	15,24	2,22	1,17	100,00

*Lainnya termasuk air permukaan (sungai, danau, waduk, kolam, irigasi), air hujan, dll.

BAB 6 LAIN-LAIN



Persentase rumah
tangga yang
menerima program
perlindungan sosial

Raskin/rastra

12,39 %

Program Keluarga Harapan (PKH)

9,80%

program indonesia pintar (PIP)

9,43 %

Kartu Perlindungan sosial (kps)/kartu
keluarga sejahtera (KKS)

11,98 %

BAB VI LAIN-LAIN

PENJELASAN TEKNIS

1. **Telepon seluler (HP)** adalah perangkat telekomunikasi elektronik yang mempunyai kemampuan dasar yang sama dengan telepon tetap kabel, namun dapat dibawa ke mana-mana (*portable, mobile*) dan tidak perlu disambungkan dengan jaringan telekomunikasi kabel. Selain berfungsi sebagai telepon, telepon selular modern biasanya mendukung layanan tambahan seperti *Short Messages Services (SMS)*, *Multimedia Messages Service (MMS)*, *e-mail* dan akses Internet, aplikasi bisnis dan permainan, serta fotografi. Saat ini, Indonesia mempunyai dua sistem jaringan telepon bergerak seluler yaitu *Global System for Mobile Telecommunications (GSM)* dan *Code Division Multiple Access (CDMA)*.
2. **Komputer** mengacu pada komputer desktop, laptop (*portable*) atau tablet (atau komputer genggam yang serupa).
 - a. **Personal Computer (PC)/Desktop** adalah komputer yang biasanya tetap di satu tempat, biasanya pengguna ditempatkan di depannya, di belakang *keyboard*.
 - b. **Laptop (Portable)** adalah komputer yang cukup kecil untuk dibawa dan biasanya memungkinkan tugas yang sama sebagai komputer desktop, tetapi juga mencakup *notebook* dan *netbook* tetapi tidak termasuk tablet dan sejenisnya komputer genggam.
 - c. **Tablet (atau sejenisnya komputer genggam)** adalah komputer yang terintegrasi ke layar sentuh datar, yang dioperasikan dengan menyentuh layar daripada menggunakan *keyboard* fisik. Dalam hal ini tidak termasuk peralatan dengan beberapa kemampuan komputasi, seperti set TV pintar dan perangkat dengan telepon sebagai fungsi utama mereka, seperti smartphone. Tablet meskipun bisa digunakan untuk menelpon, tidak dimasukkan dalam kelompok telepon seluler karena fungsi utama tablet adalah sebagai komputer.

3. **Internet** adalah sebuah jaringan komputer publik di seluruh dunia. Internet menyediakan akses ke sejumlah layanan komunikasi termasuk *world wide web* dan membawa *e-mail*, berita, hiburan, dan file data.
4. **Beras untuk rakyat miskin (raskin)** adalah program bantuan dari pemerintah untuk keluarga miskin berupa pendistribusian beras khusus kepada keluarga miskin yang harganya telah disubsidi oleh pemerintah.
5. **Bantuan Pangan Non Tunai (BPNT)** adalah bantuan sosial pangan dalam bentuk non tunai dari pemerintah yang diberikan kepada Keluarga Penerima Manfaat (KPM) setiap bulannya melalui mekanisme perbankan. KPM akan menerima kit bantuan non tunai berupa kupon elektronik (e-voucher) dari Bank Penyalur. Besaran Bantuan Pangan Non Tunai adalah Rp.110.000,- per KPM per bulan. Bantuan tersebut tidak dapat diambil tunai dan apabila bantuan tidak dibelanjakan di bulan tersebut, maka nilai bantuan tetap tersimpan dan terakumulasi. KPM dapat menggunakan e- voucher tersebut untuk membeli beras serta bahan pangan lainnya seperti telur, sesuai jumlah dan kualitas yang diinginkan di e-waroeng.
6. **Program Indonesia Pintar (PIP)** melalui **Kartu Indonesia Pintar (KIP)** adalah pemberian bantuan tunai pendidikan kepada anak usia sekolah (usia 6 - 21 tahun) yang berasal dari keluarga miskin, rentan miskin: pemilik Kartu Keluarga Sejahtera (KKS), peserta Program Keluarga Harapan (PKH), yatim piatu, penyandang disabilitas, korban bencana alam/musibah. PIP merupakan bagian dari penyempurnaan program Bantuan Siswa Miskin (BSM).
7. **Kartu Perlindungan Sosial (KPS)/Kartu Keluarga Sejahtera (KKS)** adalah adalah kartu yang diterbitkan oleh pemerintah dalam rangka pelaksanaan Program Percepatan dan Perluasan Perlindungan Sosial (P4S) dan BLSM di tahun 2013.

8. **Program Keluarga Harapan (PKH)** merupakan upaya memberi perlindungan sosial bagi Keluarga Miskin (KM). Sasaran Program Keluarga Harapan (PKH) adalah Keluarga Miskin (KM) berdasarkan Basis Data Terpadu. Peserta PKH harus terdaftar dan hadir pada fasilitas kesehatan dan pendidikan terdekat. Kewajiban peserta PKH di bidang kesehatan meliputi pemeriksaan kandungan bagi ibu hamil, pemberian asupan gizi dan imunisasi serta timbang badan anak balita dan anak prasekolah. Sementara itu, kewajiban di bidang pendidikan adalah mendaftarkan dan memastikan kehadiran anggota keluarga PKH ke satuan pendidikan sesuai jenjang sekolah dasar dan menengah. Khusus anggota keluarga peserta PKH penyandang disabilitas, kewajibannya disesuaikan dengan kondisi disabilitasnya

<https://padangpanjangkota.bps.go.id>

Tabel 6.1. Persentase Anggota Rumah Tangga Berusia 5 Tahun ke Atas menurut Karakteristik dan Penggunaan Teknologi Informasi selama Tiga Bulan Terakhir di Kota Padang Panjang, 2019

Karakteristik	Menggunakan Telepon Seluler (HP)/ Nirkabel atau Komputer (PC/ Desktop, Laptop/ Notebook, Tablet)	Mengakses Internet (Termasuk Facebook, Twitter, BBM, Whatsapp)
(1)	(2)	(3)
Jenis Kelamin Kepala Rumah Tangga		
Laki-Laki	90,24	59,48
Perempuan	88,77	59,36
Kelompok Pengeluaran		
40 Persen Terbawah	84,21	44,85
40 Persen Tengah	91,77	63,34
20 Persen Teratas	95,16	79,46
Pendidikan Tertinggi KRT		
SD ke bawah	76,76	33,64
SMP ke atas	98,03	76,66
Kota Padang Panjang		
	89,51	59,42

Tabel 6.2. Persentase Rumah Tangga menurut Jenis Program Perlindungan Sosial yang Diterima di Kota Padang Panjang, 2019

Jenis Program Perlindungan Sosial	Persentase Rumah Tangga yang Menerima	
(1)	(2)	
Raskin/Rastra/BPNT	Ya	12,39
	Tidak	87,61
Program Indonesia Pintar (PIP)	Ya	9,43
	Tidak	90,57
Kartu Perlindungan Sosial (KPS)/Kartu Keluarga Sejahtera (KKS)	Ya	11,98
	Tidak	88,02
Program Keluarga Harapan (PKH)	Ya	9,80
	Tidak	90,20

Tabel 6.3. Persentase Rumah Tangga menurut Jenis Jaminan Sosial di Kota Padang Panjang, 2019

Jenis Jaminan Sosial		Persentase Rumah Tangga
Jaminan pensiun/hari tua*	Ya	24,33
	Tidak	75,67
Asuransi/PHK**	Ya	26,75
	Tidak	73,25

* Jaminan pensiun/hari tua terdiri dari: Jaminan pensiun dan Jaminan hari tua

** Asuransi/PHK terdiri dari: Asuransi kematian, Jaminan kecelakaan kerja, & Pesangon PHK

Tabel 6.4. Persentase Rumah Tangga menurut Jenis Aset di Kota Padang Panjang, 2019

Jenis Aset		Persentase Rumah Tangga
Aset Fasilitas Rumah Tangga*	Ya	66,82
	Tidak	33,18
Aset Transportasi**	Ya	78,54
	Tidak	21,46

*Aset Fasilitas Rumah Tangga terdiri dari: Lemari es/ kulkas, AC, Pemanas air, Televisi layar datar (minimal 30 inci), Tabung Gas, dan Telepon Rumah.

**Aset Transportasi terdiri dari: Sepeda motor, Perahu, Perahu motor, dan Mobil.

<https://padangpanjangkota.bps.go.id>

BAB 7

KONSUMSI DAN PENGELUARAN



BAB VII KONSUMSI DAN PENGELUARAN

PENJELASAN TEKNIS

1. **Rata-rata pengeluaran per kapita sebulan** adalah biaya yang dikeluarkan untuk konsumsi semua anggota rumah tangga selama sebulan dibagi dengan banyaknya anggota rumah tangga. Pengeluaran untuk konsumsi makanan dihitung selama seminggu terakhir, sedangkan konsumsi bukan makanan dihitung sebulan dan setahun terakhir. Baik konsumsi makanan maupun bukan makanan selanjutnya dikonversikan ke dalam pengeluaran rata-rata sebulan. Angka konsumsi/ pengeluaran rata-rata per kapita yang disajikan dalam publikasi ini diperoleh dari hasil bagi jumlah konsumsi seluruh rumah tangga (baik mengonsumsi makanan maupun tidak) terhadap jumlah penduduk.
2. **Konsumsi kalori dan protein** dihitung dengan mengalikan kuantitas setiap makanan yang dikonsumsi dengan nilai kandungan kalori dan protein setiap jenis makanan berdasarkan daftar konversi zat gizi.

Tabel 7.1. Rata-Rata Pengeluaran per Kapita Sebulan menurut Kelompok Komoditas dan Kelompok Pengeluaran (Rupiah) di Kota Padang Panjang, 2019

Kelompok Komoditas	Kelompok Pengeluaran Perkapita Sebulan			Rata-Rata
	40 Persen Terbawah	40 Persen Tengah	20 Persen Teratas	
(1)	(2)	(3)	(4)	(5)
Padi-padian	60 153	71 516	70 126	66 681
Umbi-umbian	5 656	7 410	6 796	6 584
Ikan/udang/ cumi/kerang	34 605	62 239	74 326	53 567
Daging	20 064	40 398	81 606	40 464
Telur dan susu	20 999	41 394	60 220	36 970
Sayur-sayuran	30 249	42 658	50 785	39 302
Kacang-kacangan	6 395	8 996	10 662	8 285
Buah-buahan	15 657	37 030	67 652	34 567
Minyak dan kelapa	12 445	17 430	21 955	16 333
Bahan minuman	9 359	13 688	15 545	12 322
Bumbu-bumbuan	4 375	7 448	10 150	6 755
Konsumsi lainnya	6 793	8 328	13 452	8 735
Makanan dan minuman jadi	158 249	298 970	439 964	270 659
Rokok dan tembakau	51 484	71 475	101 315	69 411
Jumlah Makanan	436 483	728 979	1 024 554	670 634
Perumahan dan fasilitas rumah tangga	162 114	331 222	598 632	316 749
Aneka barang dan jasa	125 081	235 364	719 062	287 644
Pakaian, alas kaki, dan tutup kepala	32 681	76 511	179 510	79 482
Barang tahan lama	14 820	90 383	435 771	128 991
Pajak, pungutan, dan asuransi	24 810	46 946	91 918	47 041
Keperluan pesta dan upacara/kenduri	603	13 733	102 105	26 100
Jumlah Bukan Makanan	360 108	794 158	2 126 997	886 006
Jumlah	796 591	1 523 136	3 151 551	1 556 640

Tabel 7.2. Rata-Rata Konsumsi Kalori per Kapita Sehari menurut Kelompok Komoditas Makanan dan Kelompok Pengeluaran (Kcal) di Kota Padang Panjang, 2019

Kelompok Komoditas	Kelompok Pengeluaran Perkapita Sebulan			Rata-Rata
	40 Persen Terbawah	40 Persen Tengah	20 Persen Teratas	
(1)	(2)	(3)	(4)	(5)
Padi-padian	679,49	677,81	631,89	669,32
Umbi-umbian	13,12	20,23	17,46	16,83
Ikan/udang/ cumi/kerang	30,40	44,97	54,81	41,09
Daging	51,52	79,62	131,59	78,72
Telur dan susu	44,63	69,29	89,98	63,52
Sayur-sayuran	24,23	32,72	38,26	30,42
Kacang-kacangan	26,16	33,68	39,30	31,79
Buah-buahan	26,99	57,90	84,76	50,86
Minyak dan kelapa	247,64	311,32	373,78	298,24
Bahan minuman	47,62	64,95	68,25	58,66
Bumbu-bumbuan	2,21	4,39	5,51	3,74
Konsumsi lainnya	34,72	38,01	53,17	39,72
Makanan dan minuman jadi	427,77	645,27	841,94	597,28
Rokok dan tembakau	0,00	0,00	0,00	0,00
Jumlah	1 656,51	2 080,17	2 430,68	1 980,18

Tabel 7.3. Rata-Rata Konsumsi Protein per Kapita Sehari menurut Kelompok Komoditas Makanan dan Kelompok Pengeluaran (Gram) di Kota Padang Panjang, 2019

Kelompok Komoditas	Kelompok Pengeluaran Perkapita Sebulan			Rata-Rata
	40 Persen Terbawah	40 Persen Tengah	20 Persen Teratas	
(1)	(2)	(3)	(4)	(5)
Padi-padian	15,93	15,92	14,84	15,71
Umbi-umbian	0,33	0,47	0,44	0,41
Ikan/udang/ cumi/kerang	5,17	7,74	9,10	6,98
Daging	3,26	5,21	8,90	5,16
Telur dan susu	2,95	4,30	5,35	3,97
Sayur-sayuran	1,28	1,74	2,03	1,62
Kacang-kacangan	2,88	3,45	3,99	3,33
Buah-buahan	0,33	0,66	1,02	0,60
Minyak dan kelapa	0,17	0,33	0,47	0,29
Bahan minuman	0,50	0,68	0,64	0,60
Bumbu-bumbuan	0,07	0,15	0,19	0,13
Konsumsi lainnya	0,61	0,67	0,83	0,68
Makanan dan minuman jadi	12,57	19,58	25,39	17,92
Rokok dan tembakau	0,00	0,00	0,00	0,00
Jumlah	46,04	60,89	73,19	57,39

BAB 8

POLA KONSUMSI MASYARAKAT

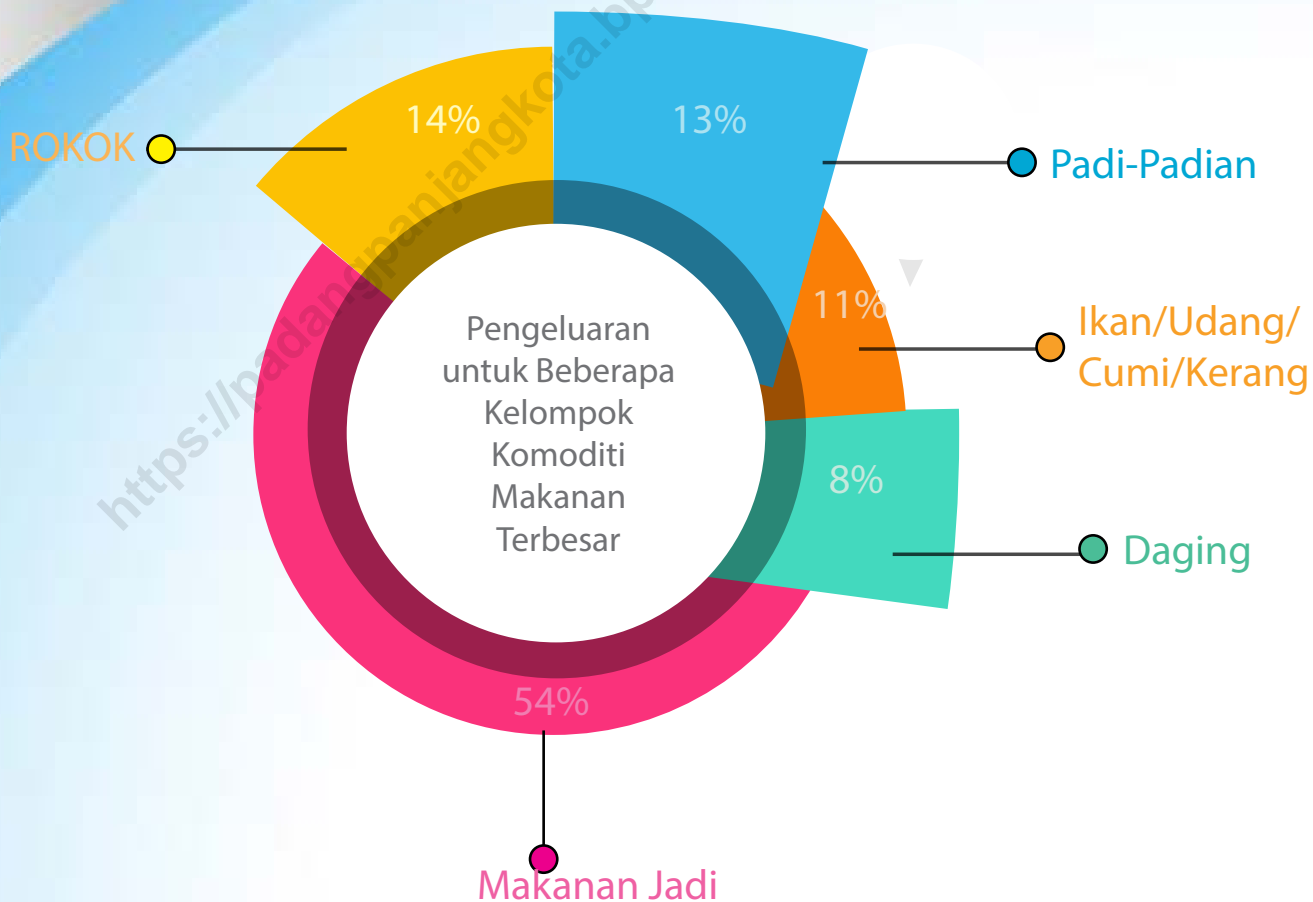

BAB VIII

POLA KONSUMSI MASYARAKAT

Konsumsi berasal dari Bahasa Belanda *consumptie*, yang artinya suatu kegiatan yang bertujuan untuk mengurangi atau menghabiskan daya guna suatu benda, baik berupa barang maupun jasa untuk memenuhi kebutuhan dan kepuasan secara langsung. Pola konsumsi penduduk menunjukkan perilaku penduduk dalam rentang waktu jangka panjang terhadap alokasi pendapatan dan komoditinya. Pola konsumsi ini meliputi seberapa besar pendapatan mereka yang dialokasikan untuk kebutuhan konsumsinya. Pada bab ini akan disajikan beberapa kuantitas konsumsi per kapita per minggu yang dihitung menurut komoditi pangan tahun 2018 dan 2019. Selain itu juga ditampilkan konsumsi kalori dan protein per jenis komoditi pada tahun 2018 dan 2019.

Tabel 8.1. Rincian Konsumsi menurut Jenis Komoditi di Kota Padang Panjang, 2018-2019

Komoditi	Satuan	Konsumsi per kapita per Minggu		Perubahan (%)
		2018	2019	
(1)	(2)	(3)	(4)	(5)
PADI-PADIAN				
Beras	kg	1,373	1,266	-7,84
Beras ketan	kg	0,002	0,002	-22,33
Tepung terigu	kg	0,031	0,022	-28,60
UMBI-UMBIAN				
Ketala pohon/singkong	kg	0,013	0,008	-41,05
Ketela rambat/ubi jalar	kg	0,020	0,024	19,96
Talas/keladi	kg	0,003	0,005	75,82
Kentang	kg	0,114	0,138	20,57
IKAN				
Tongkol/tuna/cakalang	kg	0,085	0,098	15,94
Kembung	kg	0,041	0,040	-1,00
Mujair/Nila	kg	0,021	0,005	-75,31
Mas	kg	0,056	0,073	28,84
Lele	kg	0,019	0,017	-10,16
Patin	kg	0,007	0,002	-72,96
Teri diawetkan	ons	0,132	0,112	-15,30
Sepat diawetkan	ons	0,107	0,082	-23,22
Ikan dalam kaleng	ons	0,100	0,030	-69,95
DAGING				
Daging sapi	kg	0,024	0,039	61,10
Daging ayam ras	kg	0,149	0,139	-6,63
Daging ayam kampung	kg	0,009	0,011	20,51

Lanjutan Tabel 8.1.

Komoditi	Satuan	Konsumsi per kapita per Minggu		Perubahan (%)
		2018	2019	
(1)	(2)	(3)	(4)	(5)
TELUR DAN SUSU				
Telur ayam ras	butir	2,159	2,306	6,78
Telur ayam kampung	butir	0,100	0,094	-5,62
Telur itik/manila	butir	0,222	0,189	-14,84
Telur puyuh	butir	0,459	0,434	-5,44
Susu cair pabrik	250 ml	0,011	0,047	312,12
Susu kental manis	397 gr	0,031	0,031	-0,49
Susu bubuk	kg	0,027	0,027	-1,58
SAYUR-SAYURAN				
Bayam	kg	0,067	0,058	-13,74
Kangkung	kg	0,056	0,050	-10,94
Wortel	kg	0,049	0,062	26,60
Labu	kg	0,035	0,040	14,64
Bawang merah	ons	0,648	0,602	-7,09
Bawang putih	ons	0,206	0,192	-6,76
Cabe merah	kg	0,110	0,122	11,17
KACANG-KACANGAN				
Tahu	kg	0,126	0,134	6,06
Tempe	kg	0,047	0,052	11,26

Lanjutan Tabel 8.1.

Komoditi	Satuan	Konsumsi per kapita per Minggu		Perubahan (%)
		2018	2019	
(1)	(2)	(3)	(4)	(5)
BUAH-BUAHAN				
Jeruk	kg	0,159	0,196	23,34
Salak	kg	0,037	0,045	22,00
Pisang ambon	kg	0,025	0,054	121,31
Pisang lainnya	kg	0,115	0,079	-31,07
Pepaya	kg	0,105	0,092	-12,92
MINYAK DAN KELAPA				
Minyak goreng	liter	0,250	0,257	2,71
Kelapa	butir	0,171	0,159	-6,78
Minyak dan kelapa lainnya	ml	0,009	0,002	-72,73
BAHAN MINUMAN				
Gula pasir	ons	0,898	0,793	-11,69
Gula merah (gula air)	ons	0,012	0,019	63,63
Teh celup (sachet)	2 gr	2,060	2,090	1,46
Kopi (bubuk, biji)	ons	0,146	0,137	-6,11
Kopi instan (sachet)	20 gr	0,221	0,259	17,09

Lanjutan Tabel 8.1.

Komoditi	Satuan	Konsumsi per kapita per Minggu		Perubahan (%)
		2018	2019	
(1)	(2)	(3)	(4)	(5)
BUMBU-BUMBUAN				
Garam	gram	16,707	19,515	16,81
Kemiri	gram	0,658	0,807	22,68
Ketumbar/jinten	gram	0,242	0,287	18,42
Merica/lada	gram	0,059	0,190	218,98
Asam	gram	2,383	1,274	-46,55
Penyedap masakan/vetsin	gram	2,659	2,402	-9,65
Bumbu maskan jadi/kemasan	gram	1,009	5,633	458,16
Bumbu dapur lainnya (pala, jahe, kunyit, dsb.)	gram	28,138	24,495	-12,95
BAHAN MAKANAN LAINNYA				
Mie instan	80 gr	0,433	0,454	5,00
Kerupuk	ons	0,246	0,236	-3,89
MAKANAN JADI				
Roti tawar	potong	0,676	0,953	40,90
Roti manis/lainnya	potong	1,703	1,401	-17,75
Kue basah	potong	1,298	1,198	-7,70
Makanan gorengan	potong	4,219	3,936	-6,69
Lontong/ketupat sayur	porsi	1,108	1,006	-9,25
Makanan ringan anak-anak	ons	0,908	0,982	8,14
ROKOK				
Rokok kretek filter	batang	9,667	12,343	27,69
Rokok kretek tanpa filter	batang	2,152	1,497	-30,46
Rokok putih	batang	5,526	0,918	-83,38

Tabel 8.2. Jumlah Konsumsi Kalori per Jenis Komoditi di Kota Padang Panjang, 2018-2019

Komoditi	Jumlah Kalori per kapita per Hari (Kkal/kapita/hari)		Perubahan (%)
	2018	2019	
(1)	(2)	(3)	(4)
A. PADI-PADIAN	728,360	669,32	-8,11
B. UMBI-UMBIAN	15,003	16,83	12,16
C. IKAN	44,667	41,09	-8,02
D. DAGING	77,501	78,72	1,57
E. TELUR DAN SUSU	62,454	63,52	1,71
F. SAYUR-SAYURAN	30,880	30,42	-1,49
G. KACANG-KACANGAN	31,553	31,79	0,74
H. BUAH-BUAHAN	52,037	50,86	-2,26
I. MINYAK DAN KELAPA	299,382	298,24	-0,38
J. BAHAN MINUMAN	65,031	58,66	-9,80
K. BUMBU-BUMBUAN	4,060	3,74	-7,96
L. BAHAN MAKANAN LAINNYA	38,786	39,72	2,40
M. MAKANAN DAN MINUMAN JADI	579,660	597,28	3,04

Tabel 8.3. Jumlah Konsumsi Protein per Jenis Komoditi di Kota Padang Panjang, 2018-2019

Komoditi	Jumlah Protein per kapita per Hari (gr/kapita/hari)		Perubahan (%)
	20178	2019	
(1)	(2)	(3)	(4)
A. PADI-PADIAN	17,099	15,708	-8,14
B. UMBI-UMBIAN	0,344	0,408	18,61
C. IKAN	7,268	6,977	-4,00
D. DAGING	4,971	5,164	3,87
E. TELUR DAN SUSU	3,876	3,970	2,43
F. SAYUR-SAYURAN	1,681	1,616	-3,88
G. KACANG-KACANGAN	3,238	3,326	2,73
H. BUAH-BUAHAN	0,608	0,599	-1,37
I. MINYAK DAN KELAPA	0,325	0,293	-10,04
J. BAHAN MINUMAN	0,660	0,598	-9,30
K. BUMBU-BUMBUAN	0,136	0,128	-5,83
L. BAHAN MAKANAN LAINNYA	0,652	0,675	3,67
M. MAKANAN DAN MINUMAN JADI	17,013	17,924	5,36

LAMPIRAN

1

ESTIMASI SAMPLING ERROR

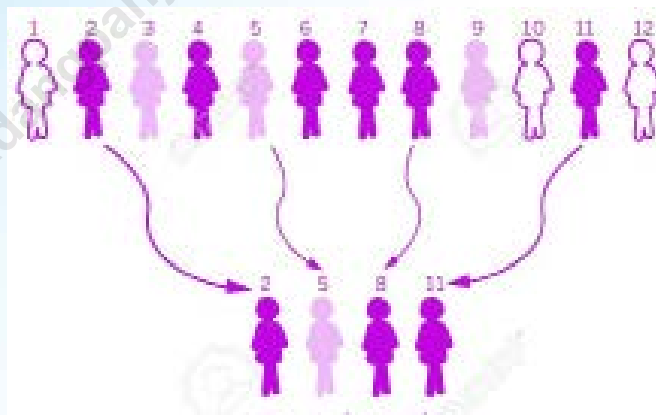

Tabel 2.1. RSE Persentase Penduduk menurut Kelompok Umur (10 Tahunan) dan Jenis Kelamin di Kota Padang Panjang, 2019

Kelompok Umur	Jenis Kelamin		Total
	Laki-Laki	Perempuan	
(1)	(2)	(3)	(4)
0-9	5,74	6,54	3,90
10-19	7,27	8,74	6,21
20-29	10,33	12,04	9,49
30-39	7,89	7,45	5,65
40-49	7,87	8,03	6,63
50-59	10,09	10,35	8,66
60+	12,02	10,12	9,54
Kota Padang Panjang	0,00	-	0,00

Tabel 2.2. RSE Persentase Penduduk menurut Karakteristik dan Kelompok Umur di Kota Padang Panjang, 2019

Karakteristik	Kelompok Umur		
	0-14	15-64	65+
(1)	(2)	(3)	(4)
Jenis Kelamin			
Laki-Laki	4,82	2,49	17,00
Perempuan	6,08	2,69	13,68
Kelompok Pengeluaran			
40 persen terbawah	5,96	3,43	20,06
40 persen tengah	5,69	2,42	16,76
20 persen teratas	10,75	3,68	19,20
Kota Padang Panjang	3,57	1,69	12,25

Tabel 2.3. RSE Persentase Penduduk Berumur 10 Tahun ke Atas menurut Karakteristik dan Status Perkawinan di Kota Padang Panjang, 2019

Karakteristik	Status Perkawinan		
	Belum Kawin	Kawin	Cerai
(1)	(2)	(3)	(4)
Jenis Kelamin			
Laki-Laki	5,00	4,08	24,38
Perempuan	5,53	2,80	10,20
Kelompok Pengeluaran			
40 persen terbawah	5,94	4,79	15,72
40 persen tengah	4,86	3,27	15,72
20 persen teratas	8,34	5,22	20,37
Pendidikan Tertinggi			
SD ke bawah	4,83	7,63	12,08
SMP ke Atas	7,33	3,30	15,05
Kota Padang Panjang	4,24	2,76	11,10

Tabel 2.4. RSE Persentase Penduduk Berumur 15-49 Tahun ke Atas menurut Karakteristik dan Status Perkawinan di Kota Padang Panjang, 2019

Karakteristik	Status Perkawinan		
	Belum Kawin	Kawin	Cerai
(1)	(2)	(3)	(4)
Jenis Kelamin			
Laki-Laki	7,17	6,13	47,71
Perempuan	7,40	3,82	21,69
Kelompok Pengeluaran			
40 persen terbawah	9,50	6,41	29,22
40 persen tengah	7,97	5,22	35,87
20 persen teratas	9,92	8,12	59,92
Pendidikan Tertinggi			
SD ke bawah	9,30	9,04	44,91
SMP ke Atas	7,19	4,57	22,46
Kota Padang Panjang	6,20	4,19	21,46

Tabel 2.5. RSE Persentase Penduduk yang Memiliki Nomor Induk Kependudukan (NIK) menurut Karakteristik dan Kelompok Umur di Kota Padang Panjang, 2019

Karakteristik (1)	Kelompok Umur	
	5 tahun ke atas (2)	17 tahun ke atas (3)
Jenis Kelamin		
Laki-Laki	0,38	0,38
Perempuan	0,39	0,39
Kelompok Pengeluaran		
40 persen terbawah	0,35	0,41
40 persen tengah	0,35	0,00
20 persen teratas	1,13	1,03
Pendidikan Tertinggi		
SD ke bawah	0,85	0,60
SMP ke Atas	0,31	0,30
Kota Padang Panjang	0,28	0,26

Tabel 3.1. RSE Persentase Penduduk 15 Tahun ke Atas menurut Karakteristik dan Kemampuan Membaca dan Menulis di Kota Padang Panjang, 2019

Karakteristik	Huruf Latin	Huruf Lainnya
(1)	(2)	(3)
Jenis Kelamin		
Laki-Laki	0,00	4,53
Perempuan	0,17	2,76
Kelompok Pengeluaran		
40 persen terbawah	0,23	4,47
40 persen tengah	0,00	4,81
20 persen teratas	0,00	4,61
Kota Padang Panjang	0,08	3,46

Tabel 3.2. RSE Persentase Penduduk Berumur 5 Tahun ke Atas menurut Karakteristik dan Status Pendidikan di Kota Padang Panjang, 2019

Karakteristik	Tidak/ belum pernah sekolah	Masih Bersekolah			Tidak bersekolah lagi
		SD/ sederajat	SMP/ sederajat	SMA/ sederajat	
(1)	(2)	(3)	(4)	(5)	(6)
Jenis Kelamin					
Laki-Laki	18,59	8,50	13,12	12,84	2,60
Perempuan	16,75	11,69	12,69	11,54	3,24
Kelompok Pengeluaran					
40 persen terbawah	20,05	9,61	12,85	11,37	4,23
40 persen tengah	22,53	9,85	18,91	11,89	2,44
20 persen teratas	38,68	13,94	24,79	19,72	4,17
Kota Padang Panjang	13,44	6,27	9,68	9,32	2,30

Tabel 3.3. RSE Persentase Penduduk Berumur 7-24 Tahun menurut Karakteristik dan Status Pendidikan di Kota Padang Panjang, 2019

Karakteristik	Tidak/ belum pernah sekolah	Masih Bersekolah			Tidak bersekolah lagi
		SD/ sederajat	SMP/ sederajat	SMA/ sederajat	
(1)	(2)	(3)	(4)	(5)	(6)
Jenis Kelamin					
Laki-Laki	-	9,00	12,60	13,52	14,97
Perempuan	-	11,19	12,52	10,73	22,78
Kelompok Pengeluaran					
40 persen terbawah	-	10,05	10,58	11,86	19,99
40 persen tengah	-	9,96	18,59	10,94	17,53
20 persen teratas	-	13,09	24,13	18,10	31,56
Kota Padang Panjang	-	6,57	8,83	9,14	14,21

Tabel 3.4. RSE Persentase Penduduk Berumur 15 Tahun ke Atas menurut Karakteristik dan Ijazah Tertinggi yang Dimiliki di Kota Padang Panjang, 2019

Karakteristik	Tingkat pendidikan tertinggi yang ditamatkan			
	Tidak punya ijazah SD	SD/ sederajat	SMP/ sederajat	SMA/ ke atas
(1)	(2)	(3)	(4)	(5)
Jenis Kelamin				
Laki-Laki	16,71	11,90	8,67	5,01
Perempuan	10,80	11,98	9,81	4,69
Kelompok Pengeluaran				
40 persen terbawah	15,94	14,38	10,41	7,88
40 persen tengah	12,87	13,04	8,74	5,98
20 persen teratas	29,82	20,60	13,68	3,53
Kota Padang Panjang	9,77	9,46	7,00	3,89

Tabel 4.1. RSE Angka Kesakitan menurut Karakteristik di Kota Padang Panjang, 2019

Karakteristik	Angka Kesakitan
(1)	(2)
Jenis Kelamin	
Laki-Laki	10,06
Perempuan	10,25
Kelompok Pengeluaran	
40 persen terbawah	14,89
40 persen tengah	10,30
20 persen teratas	20,82
Kota Padang Panjang	8,76

Tabel 4.2. RSE Persentase Penduduk yang Menggunakan Jaminan Kesehatan untuk Berobat Jalan menurut Karakteristik di Kota Padang Panjang, 2019

Karakteristik	Menggunakan Jaminan Kesehatan untuk Berobat Jalan
(1)	(2)
Jenis Kelamin	
Laki-Laki	9,57
Perempuan	8,68
Kelompok Pengeluaran	
40 persen terbawah	10,99
40 persen tengah	10,56
20 persen teratas	14,82
Kota Padang Panjang	7,72

Tabel 4.3. RSE Persentase Penduduk Usia 15 Tahun ke Atas yang Merokok dan Rata-rata Batang Rokok yang Dihisap per Minggu menurut Karakteristik di Kota Padang Panjang, 2019

Karakteristik	Persentase Penduduk Usia 15 Tahun ke Atas yang Merokok	Rata-Rata Batang Rokok yang Dihisap per Minggu
(1)	(2)	(3)
Kelompok Pengeluaran		
40 persen terbawah	5,73	5,31
40 persen tengah	7,82	6,81
20 persen teratas	9,11	7,77
Pendidikan Tertinggi KRT		
SD ke bawah	9,42	7,91
SMP ke atas	5,30	5,03
Kota Padang Panjang	4,39	4,60

Tabel 4.4. RSE Persentase Penduduk Umur 0-59 Bulan (Balita) yang Mempunyai Kartu Imunisasi dan Mendapat Imunisasi Lengkap menurut Karakteristik di Kota Padang Panjang, 2019

Karakteristik	Memiliki Kartu Imunisasi	Mendapat Imunisasi Lengkap
(1)	(2)	(3)
Jenis Kelamin		
Laki-Laki	3,73	15,95
Perempuan	4,29	15,88
Kelompok Pengeluaran		
40 persen terbawah	3,63	18,62
40 persen tengah	4,74	19,75
20 persen teratas	12,60	35,49
Pendidikan Tertinggi KRT		
SD ke bawah	9,29	31,42
SMP ke atas	3,00	13,68
Kota Padang Panjang	2,75	12,46

Tabel 4.5. RSE Persentase Penduduk Umur 0-59 Bulan (Balita) yang Pernah Mendapat Imunisasi menurut Karakteristik dan Jenis Imunisasi di Kota Padang Panjang, 2019

Karakteristik	Jenis Imunisasi				
	BCG	DPT	Polio	Campak/ Morbili	Hepatitis B
(1)	(2)	(3)	(4)	(5)	(6)
Jenis Kelamin					
Laki-Laki	6,05	8,04	5,35	11,72	5,88
Perempuan	6,12	7,70	7,24	12,42	7,88
Kelompok Pengeluaran					
40 persen terbawah	7,80	10,06	8,50	15,58	8,90
40 persen tengah	7,36	9,25	6,69	13,50	7,60
20 persen teratas	12,01	12,60	10,78	27,16	10,78
Pendidikan Tertinggi KRT					
SD ke bawah	12,52	16,96	14,19	27,35	15,56
SMP ke atas	5,09	5,71	4,97	10,18	5,45
Kota Padang Panjang	4,66	5,60	5,00	9,66	4,89

Tabel 4.6. RSE Persentase Penduduk Umur 0-23 Bulan (Baduta) yang Pernah Diberi ASI dan Rata-rata Lama Pemberian ASI (Bulan) menurut Karakteristik di Kota Padang Panjang, 2019

Karakteristik	Persentase Baduta Pernah diberi ASI	Rata-rata Lama Pemberian ASI (Bulan)
(1)	(2)	(3)
Jenis Kelamin		
Laki-Laki	0,00	14,31
Perempuan	0,00	8,53
Kelompok Pengeluaran		
40 persen terbawah	0,00	14,19
40 persen tengah	0,00	10,37
20 persen teratas	0,00	17,97
Pendidikan Tertinggi KRT		
SD ke bawah	0,00	15,81
SMP ke atas	0,00	8,71
Kota Padang Panjang	0,00	8,45

Tabel 4.7. RSE Persentase Perempuan Berumur 15-49 Tahun yang Pernah Melahirkan Dua Tahun Terakhir menurut Karakteristik dan Berat Badan Bayi yang Dilahirkan Terakhir di Kota Padang Panjang, 2019

Karakteristik	< 2, 5 kg	≥ 2,5 kg	Tidak Ditimbang/ Tidak Tahu
(1)	(2)	(3)	(4)
Jenis Kelamin			
Laki-Laki	50,95	4,61	-
Perempuan	-	0,00	-
Kelompok Pengeluaran			
40 persen terbawah	84,12	6,26	-
40 persen tengah	97,07	6,60	-
20 persen teratas	94,30	12,80	-
Pendidikan Tertinggi KRT			
SD ke bawah	91,33	20,51	-
SMP ke atas	64,50	4,39	-
Kota Padang Panjang	51,45	4,23	-

Tabel 5.1. RSE Persentase Rumah Tangga menurut Karakteristik dan Status Kepemilikan Bangunan Tempat Tinggal yang Ditempati di Kota Padang Panjang, 2019

Karakteristik	Status Kepemilikan Bangunan	
	Milik Sendiri	Bukan Milik Sendiri*
(1)	(2)	(3)
Jenis Kelamin Kepala Rumah Tangga		
Laki-Laki	7,40	7,63
Perempuan	18,62	18,94
Kelompok Pengeluaran		
40 Persen Terbawah	9,64	12,56
40 Persen Tengah	9,73	8,75
20 Persen Teratas	11,64	11,14
Pendidikan Tertinggi KRT		
SD ke bawah	10,50	13,48
SMP ke atas	7,89	7,65
Kota Padang Panjang	7,61	7,82

*) Termasuk rumah lainnya adalah rumah dinas, rumah adat, dll

Tabel 5.2. RSE Persentase Rumah Tangga menurut Karakteristik dan Penggunaan Fasilitas Tempat Buang Air Besar di Kota Padang Panjang, 2019

Karakteristik	Penggunaan Fasilitas Tempat Buang Air Besar	
	Sendiri	Lainnya*
(1)	(2)	(3)
Jenis Kelamin Kepala Rumah Tangga		
Laki-Laki	2,64	19,71
Perempuan	10,31	29,75
Kelompok Pengeluaran		
40 Persen Terbawah	4,03	27,47
40 Persen Tengah	4,13	28,80
20 Persen Teratas	7,92	34,32
Pendidikan Tertinggi KRT		
SD ke bawah	2,47	30,55
SMP ke atas	4,57	23,87
Kota Padang Panjang	3,66	21,95

*Lainnya termasuk fasilitas bersama, MCK Umum, dan tidak ada/tidak menggunakan fasilitas buang air besar.

Tabel 5.3. RSE Persentase Rumah Tangga* menurut Karakteristik dan Jenis Kloset yang Digunakan Rumah Tangga, 2019

Karakteristik	Jenis Kloset	
	Leher Angsa	Lainnya
(1)	(2)	(3)
Jenis Kelamin Kepala Rumah Tangga		
Laki-Laki	0,77	31,67
Perempuan	2,00	69,57
Kelompok Pengeluaran		
40 Persen Terbawah	1,12	71,77
40 Persen Tengah	1,04	54,86
20 Persen Teratas	2,44	53,03
Pendidikan Tertinggi KRT		
SD ke bawah	1,42	62,46
SMP ke atas	0,98	37,88
Kota Padang Panjang	0,83	32,88

* Rumah tangga yang memiliki fasilitas tempat buang air besar dengan penggunaan sendiri atau bersama.

Tabel 5.4. RSE Persentase Rumah Tangga* menurut Karakteristik dan Tempat Pembuangan Akhir Tinja di Kota Padang Panjang, 2019

Karakteristik	Tempat Pembuangan Akhir Tinja	
	Tangki septik/ IPAL/ SPAL	Lainnya
(1)	(2)	(3)
Jenis Kelamin Kepala Rumah Tangga		
Laki-Laki	5,35	16,20
Perempuan	10,52	26,84
Kelompok Pengeluaran		
40 Persen Terbawah	8,30	16,82
40 Persen Tengah	6,41	19,09
20 Persen Teratas	6,12	29,38
Pendidikan Tertinggi KRT		
SD ke bawah	8,75	21,74
SMP ke atas	5,34	16,43
Kota Padang Panjang	5,55	16,29

* Rumah tangga yang memiliki fasilitas tempat buang air besar dengan penggunaan sendiri atau bersama.

Tabel 5.5. RSE Persentase Rumah Tangga menurut Karakteristik dan Sumber Air Utama yang Digunakan Rumah Tangga untuk Mandi/ Cuci/dll di Kota Padang Panjang, 2019

Karakteristik	Sumber Air Minum Utama					
	Jumlah					
	Air kemasan/ Isi ulang	Leding	Sumur bor/ Pompa	Sumur/ Mata air terlindung	Sumur/ Mata air tidak terlindung	Lainnya*
(1)	(2)	(3)	(4)	(5)	(6)	(7)
Jenis Kelamin Kepala Rumah Tangga						
Laki-Laki	-	7,10	22,50	19,30	47,22	55,40
Perempuan	-	16,79	43,75	37,09	58,34	75,15
Kelompok Pengeluaran						
40 Persen Terbawah	-	8,96	27,75	22,46	45,60	55,04
40 Persen Tengah	-	7,18	30,47	24,76	71,69	97,56
20 Persen Teratas	-	12,18	28,39	30,36	-	-
Pendidikan Tertinggi KRT						
SD ke bawah	-	9,63	33,12	28,65	55,04	74,29
SMP ke atas	-	7,53	27,63	19,72	43,44	57,23
Kota Padang Panjang	-	7,37	26,32	19,56	40,31	48,87

*Lainnya termasuk air permukaan (sungai, danau, waduk, kolam, irigasi), air hujan, dll.

Tabel 6.1. RSE Persentase Anggota Rumah Tangga Berusia 5 Tahun ke Atas menurut Karakteristik dan Penggunaan Teknologi Informasi selama Tiga Bulan Terakhir di Kota Padang Panjang, 2019

Karakteristik	Menggunakan Telepon Seluler (HP)/ Nirkabel atau Komputer (PC/ Desktop, Laptop/ Notebook, Tablet)	Mengakses Internet (Termasuk Facebook, Twitter, BBM, Whatsapp)
(1)	(2)	(3)
Jenis Kelamin Kepala Rumah Tangga		
Laki-Laki	1,78	4,34
Perempuan	2,49	4,06
Kelompok Pengeluaran		
40 Persen Terbawah	4,19	6,05
40 Persen Tengah	1,61	4,55
20 Persen Teratas	1,54	2,80
Pendidikan Tertinggi KRT		
SD ke bawah	4,67	7,00
SMP ke atas	0,51	2,67
Kota Padang Panjang	1,87	3,57

Tabel 6.2. RSE Persentase Rumah Tangga menurut Jenis Program Perlindungan Sosial yang Diterima di Kota Padang Panjang, 2019

Jenis Program Perlindungan Sosial	Persentase Rumah Tangga yang Menerima
(1)	(2)
Raskin/Rastra/BPNT	14,48
Program Indonesia Pintar (PIP)	16,86
Kartu Perlindungan Sosial (KPS)/Kartu Keluarga Sejahtera (KKS)	17,10
Program Keluarga Harapan (PKH)	17,81

<https://padangpanjangkota.bps.go.id>

Tabel 6.3. RSE Persentase Rumah Tangga menurut Jenis Jaminan Sosial di Kota Padang Panjang, 2019

Jenis Jaminan Sosial	Persentase Rumah Tangga
Jaminan pensiun/hari tua*	10,57
Asuransi/PHK**	10,25

* Jaminan pensiun/hari tua terdiri dari: Jaminan pensiun dan Jaminan hari tua

** Asuransi/PHK terdiri dari: Asuransi kematian, Jaminan kecelakaan kerja, & Pesangon PHK

<https://padangpanjangkota.bps.go.id>



Tabel 6.4. RSE Persentase Rumah Tangga menurut Jenis Aset di Kota Padang Panjang, 2019

Jenis Aset	Persentase Rumah Tangga
Aset Fasilitas Rumah Tangga*	5,67
Aset Transportasi**	3,41

*Aset Fasilitas Rumah Tangga terdiri dari: Lemari es/ kulkas, AC, Pemanas air, Televisi layar datar (minimal 30 inci), Tabung Gas, dan Telepon Rumah.

**Aset Transportasi terdiri dari: Sepeda motor, Perahu, Perahu motor, dan Mobil.

<https://padangpanjangkota.bps.go.id>

Tabel 7.1. RSE Rata-Rata Pengeluaran per Kapita Sebulan menurut Kelompok Komoditas dan Kelompok Pengeluaran (Rupiah) di Kota Padang Panjang, 2019

Kelompok Komoditas	Kelompok Pengeluaran Perkapita Sebulan			Rata-Rata
	40 Persen Terbawah	40 Persen Tengah	20 Persen Teratas	
(1)	(2)	(3)	(4)	(5)
Padi-padian	0,32	0,42	0,67	0,32
Umbi-umbian	0,89	0,65	0,85	0,47
Ikan/udang/ cumi/kerang	0,72	0,81	1,00	0,57
Daging	1,14	0,81	0,85	0,59
Telur dan susu	1,25	0,84	0,90	0,69
Sayur-sayuran	0,50	0,41	0,65	0,37
Kacang-kacangan	0,62	0,71	0,93	0,51
Buah-buahan	0,69	0,61	1,19	0,72
Minyak dan kelapa	0,51	0,45	0,59	0,34
Bahan minuman	0,56	0,69	0,83	0,45
Bumbu-bumbuan	0,75	0,87	0,98	0,74
Konsumsi lainnya	1,13	0,85	1,75	0,84
Makanan dan minuman jadi	0,56	0,48	0,62	0,46
Rokok dan tembakau	0,92	1,03	1,28	0,63
Jumlah Makanan	0,27	0,25	0,36	0,29
Perumahan dan fasilitas rumah tangga	0,32	0,56	0,48	0,45
Aneka barang dan jasa	0,82	0,68	2,57	1,54
Pakaian, alas kaki, dan tutup kepala	0,56	0,61	1,18	0,89
Barang tahan lama	2,09	0,99	2,46	2,05
Pajak, pungutan, dan asuransi	0,52	0,70	0,89	0,52
Keperluan pesta dan upacara/kenduri	3,77	4,27	2,84	2,42
Jumlah Bukan Makanan	0,32	0,39	1,18	0,87
Jumlah	0,24	0,18	0,79	0,57

Tabel 7.2. RSE Rata-Rata Konsumsi Kalori per Kapita Sehari menurut Kelompok Komoditas Makanan dan Kelompok Pengeluaran (Kcal) di Kota Padang Panjang, 2019

Kelompok Komoditas	Kelompok Pengeluaran Perkapita Sebulan			Rata-Rata
	40 Persen Terbawah	40 Persen Tengah	20 Persen Teratas	
(1)	(2)	(3)	(4)	(5)
Padi-padian	3,30	4,67	6,43	3,27
Umbi-umbian	11,45	9,98	12,43	6,51
Ikan/udang/ cumi/kerang	6,12	7,69	10,01	5,33
Daging	9,71	8,72	12,34	7,24
Telur dan susu	13,20	6,54	8,07	7,00
Sayur-sayuran	7,26	4,84	6,84	4,12
Kacang-kacangan	6,22	7,26	9,16	5,18
Buah-buahan	9,64	6,62	10,37	6,63
Minyak dan kelapa	5,23	4,87	5,54	3,53
Bahan minuman	9,58	6,84	10,94	5,80
Bumbu-bumbuan	14,13	11,90	13,02	9,10
Konsumsi lainnya	12,32	9,27	13,30	7,45
Makanan dan minuman jadi	5,57	4,41	5,41	4,36
Rokok dan tembakau	-	-	-	-

Tabel 7.3. RSE Rata-Rata Konsumsi Protein per Kapita Sehari menurut Kelompok Komoditas Makanan dan Kelompok Pengeluaran (Gram) di Kota Padang Panjang, 2019

Kelompok Komoditas	Kelompok Pengeluaran Perkapita Sebulan			Rata-Rata
	40 Persen Terbawah	40 Persen Tengah	20 Persen Teratas	
(1)	(2)	(3)	(4)	(5)
Padi-padian	3,29	4,67	6,40	3,26
Umbi-umbian	8,86	6,59	8,86	4,56
Ikan/udang/ cumi/kerang	6,10	7,40	9,98	5,36
Daging	9,40	8,28	11,36	6,79
Telur dan susu	11,16	6,03	7,38	6,32
Sayur-sayuran	8,09	5,35	7,58	4,49
Kacang-kacangan	5,72	6,33	7,92	4,18
Buah-buahan	7,57	6,36	9,15	5,95
Minyak dan kelapa	18,35	14,54	13,24	11,43
Bahan minuman	10,42	8,81	12,01	6,21
Bumbu-bumbuan	14,02	11,32	12,97	9,23
Konsumsi lainnya	11,06	7,91	11,51	7,02
Makanan dan minuman jadi	9,22	7,21	7,16	5,92
Rokok dan tembakau	-	-	-	-

LAMPIRAN

KUESIONER VSEN 19.K

2

<https://padangpanjangkota.bps.go.id>

<https://padangpanjangkota.bps.go.id>



REPUBLIK INDONESIA
SURVEI SOSIAL EKONOMI NASIONAL 2019
KETERANGAN POKOK ANGGOTA RUMAH TANGGA

RAHASIA

MARET

BLOK I. KETERANGAN TEMPAT		
101	Provinsi	<input type="checkbox"/>
102	Kelurahan/desa(*)	<input type="checkbox"/>
103	Kecamatan	<input type="checkbox"/>
104	Desa/Kelurahan(*)	<input type="checkbox"/>
105	Masjid/Desa/Kelurahan	1. Perbaikan 2. Perbaikan
106	Memor Blok Sensus	
107	Memor Kude Sampel	<input type="checkbox"/>
108	Memor Unit Bangunan Fisik di Sensus Pada WU	
109	Memor Unit Sampel Rumah Tangga	<input type="checkbox"/>
110	Memor Kepala Rumah Tangga	
111	Alamat (Nama Jalan/Gang, RT/RW/Dusun)	
112	Koordinat Lokasi Rumah Tangga	Latitude (derajat) : <input type="checkbox"/> <input type="checkbox"/> <input type="checkbox"/> <input type="checkbox"/> <input type="checkbox"/> <input type="checkbox"/> Longitude (derajat) : <input type="checkbox"/> <input type="checkbox"/> <input type="checkbox"/> <input type="checkbox"/> <input type="checkbox"/> <input type="checkbox"/> <input type="checkbox"/> <input type="checkbox"/> <input type="checkbox"/> <input type="checkbox"/>

* Card yang tidak perlu

SEMAJIT PANGHARGA-SEREMAHAL KUMURSANYA DARI BPS SEDIKANG MENGENALUMI DITAMFORMASIMESODAM
SOSIAL EKONOMI RUMAH TANGGA SESEKTI PERODIKAN, KESEHATAN, PEBERJIAN, PERULIHAN DAN
PENGELOMUKAN RUMAH TANGGA. UNTUK ITU KUMURSANYA AGUN MEMANGKURSI BERKAITAN BERTERIA ANGGOTA
RUMAH TANGGA (ART) LAHURNYA. SELURUH DATA YANG BERPASITRU BERDAM KEPADA KUMU, AGUN DEWA-HUSAMAM
DAN HURNYA AGUN DEWILUMUN UNTUK REPERLIMAN PERENCANAAN PERUMAHSINALI DALEH SANYA MILIM
MANGKURSI SEMAMANG?

- Ya beranda → Mulai wawancara
- Beranda dengan penyajian di lain waktu → Blok XXIII. Catatan
- Tidak beranda → Langkapi isian Blok I dan B, dan Blok XXIII Catatan. Lampirkan Gambar Asma
Meningkatkan. Bebas dan segera bapitan ke pengisian

BLOK II. KETERANGAN PENCACAHAN				
Urutan	Nama dan Kode/HP	Jumlah	Waktu	Tanda Tangan
201.	Pencacah	Star BPS Provinsi 1 Star BPS Kabupaten 2 KSK 3 Mitra 4	Tgl <input type="checkbox"/> <input type="checkbox"/> Bh <input type="checkbox"/> <input type="checkbox"/>	
202.	Pengisian	Star BPS Provinsi 1 Star BPS Kabupaten 2 KSK 3 Mitra 4	Tgl <input type="checkbox"/> <input type="checkbox"/> Bh <input type="checkbox"/> <input type="checkbox"/>	
203.	Hasil pencacahan rumah tangga	Tensi lengkap 1 Tensi tidak lengkap 2 Tidak ada ART (responden yang dapat menulis jumlah sampai akhir masa pencacahan) 3 Responden meninggal 4 Rumah tangga tidak dibagikan sensus sudah tidak ada 5		Blok XXIII Catatan

BLOK III. RINGKASAN

301	Banyaknya anggota rumah tangga	<input type="checkbox"/>
302	Banyaknya anggota rumah tangga berumur 0-4 tahun	<input type="checkbox"/>
303	Banyaknya anggota rumah tangga berumur 5 tahun ke atas	<input type="checkbox"/>
304	Banyaknya anggota rumah tangga berumur 10 tahun ke atas	<input type="checkbox"/>
305	Banyaknya pemangku berumur 10-64 tahun berstatus pernah kerja	<input type="checkbox"/>



PETUNJUK PENGISIAN

Daftar pertanyaan di bawah, perlu dijawab dengan cara berikut melalui formulir:

- Klasifikasi keluarga, status, pekerjaan, dan ukuran rumah.
- Tujuan utama pengisian formulir ini adalah untuk mengetahui tingkat kesejahteraan, agar masalah dapat diidentifikasi.
- Daftar pertanyaan di atas ini merupakan daftar pertanyaan yang perlu diisi dengan cara yang benar. Bagian-bagian yang tidak terisi akan mengakibatkan data yang tidak valid yang akan mempengaruhi hasil analisis.
- Pencatatan harus menggunakan seluruh isian dalam formulir dan memperhatikan setiap ketentuan, sebelum data isian diserahkan ke pengisian.
- Pertanyaan dan petunjuk tambahan atau cara pengisian yang berlaku pada daftar isian.
- Pertanyaan atau petunjuk tambahan yang dicatat dengan nomor kapital harus dicatatkan, sedangkan pertanyaan atau petunjuk tambahan yang dicatat menggunakan huruf kecil tidak perlu dicatatkan.
- Kode pilihan jawaban yang menggunakan huruf kapital seperti A, B, C, dan sebagainya, tidak dicatiskan lebih dari satu pilihan jawaban. Kode pilihan jawaban yang menggunakan angka seperti 1, 2, 3, dan sebagainya, hanya tidak dicatiskan saja.
- Isi formulir diserahkan tempat diisi sebelum ke pengisian.
- Isi formulir diserahkan sampai selesai sebagai pertanggungjawaban pengisian dan formulir diserahkan.
- Isi formulir diserahkan yang ada pada formulir, dan tidak perlu diisi pada formulir lain.
- Pertanyaan mengenai pertanyaan-pertanyaan yang terdapat pada formulir ini, akan dijawab dengan cara yang benar.
- Pertanyaan dalam formulir, akan dijawab dengan cara yang benar.
- Terdapat pertanyaan yang berkaitan dengan formulir ini, akan dijawab dengan cara yang benar.
- Terdapat pertanyaan yang berkaitan dengan formulir ini, akan dijawab dengan cara yang benar.
- Terdapat pertanyaan yang berkaitan dengan formulir ini, akan dijawab dengan cara yang benar.

2.102 DALAM 4 BULAN TERAKHIR, SEBENTUK INFORMASI PENERIMAAN

BUMIHUS KUSTRA

A. BERAPA JMLAH BAHAN/FAKTRAS YANG DITERIMA(KG)?

B. BERAPA BANYAK DOKUMEN(RUMAH)?

C. J. BUKAN

Bulan Februari 2019

A / . / 0 . Kg

B) Rp _____

C) / _____

14. Tabelisasi umur responden yang sudah berbangkai tahun pada bulan Maret 2019:

Tahun lahir	2016	2017	2018	2019	2020	2021	2022	2023	2024	2025	2026	2027	2028	2029	2030
Umur	1	2	3	4	5	6	7	8	9	10	11	12	13	14	15
Tahun lahir	2003	2004	2005	2006	2007	2008	2009	2010	2011	2012	2013	2014	2015	2016	2017
Umur	16	17	18	19	20	21	22	23	24	25	26	27	28	29	30
Tahun lahir	1988	1987	1986	1985	1984	1983	1982	1981	1980	1979	1978	1977	1976	1975	1974
Umur	31	32	33	34	35	36	37	38	39	40	41	42	43	44	45
Tahun lahir	1973	1972	1971	1970	1969	1968	1967	1966	1965	1964	1963	1962	1961	1960	1959
Umur	46	47	48	49	50	51	52	53	54	55	56	57	58	59	60

BLOK IV. KETERANGAN DEMOGRAFI

Waktu mulai wawancara: _____ : _____ : _____

No. Urut ART	MAMA	AYAH	IBU	ADIK	ADIK	ADIK	ADIK	ADIK	ADIK	ADIK	ADIK	ADIK	ADIK	ADIK	ADIK	ADIK	ADIK	ADIK	ADIK	
	1	2	3	4	5	6	7	8	9	10	11	12	13	14	15	16	17	18	19	
1																				
2																				
3																				
4																				
5																				
6																				
7																				
8																				
9																				
10																				

Pada blok ini, pengisian harus dilakukan dengan cara yang benar. Pengisian harus dilakukan dengan cara yang benar. Pengisian harus dilakukan dengan cara yang benar.

1. KRT 2. IRT 3. ART 4. ART 5. ART 6. ART 7. ART 8. ART 9. ART 10. ART 11. ART 12. ART 13. ART 14. ART 15. ART 16. ART 17. ART 18. ART 19. ART 20. ART 21. ART 22. ART 23. ART 24. ART 25. ART 26. ART 27. ART 28. ART 29. ART 30. ART 31. ART 32. ART 33. ART 34. ART 35. ART 36. ART 37. ART 38. ART 39. ART 40. ART 41. ART 42. ART 43. ART 44. ART 45. ART 46. ART 47. ART 48. ART 49. ART 50. ART 51. ART 52. ART 53. ART 54. ART 55. ART 56. ART 57. ART 58. ART 59. ART 60.

KONSEP DAN DEFINISI	KONSEP DAN DEFINISI
<p>> Periklanan ADI: Hasil Pencapaian Rencana Tagga</p> <ul style="list-style-type: none"> - Terjadi sehingga, apabila pelagra berhasil mencapai rencana tagga tercapai dan menyampaikan informasi secara lengkap. - Terjadi tidak terduga, apabila pelagra berhasil mencapai rencana tagga tercapai, tetapi tidak dapat menyampaikan informasi secara lengkap. Misalnya sampai batas akhir media pencapaian, informasi mengenai rencana tagga tersebut tidak diperoleh secara lengkap karena responden pugil tidak bisa. - Tidak ada ARH/Prinsipnya yang dapat mewakili jawaban sampai akhir media pencapaian, apabila pelagra berhasil mencapai rencana tagga tercapai, namun tidak ada ARH/Prinsipnya yang dapat menyampaikan informasi mengenai rencana tagga tercapai akhir media pencapaian. - Responden menyangkal, apabila responden menolak untuk diwawancarai. - Rencana tagga pertumbuhannya sesuai untuk tidak ada, apabila pelagra tidak berhasil menyampaikan informasi mengenai rencana tagga tercapai tetapi ada saat media pencapaian. Misalnya: rencana tagga pendiri tidak sesuai, tanggapan negatif, dan bagian-bagian tabular/visual karena gambar/gambarannya lain. <p>> Periklanan ADI: Hubungan dengan Kepala Rumah Tagga</p> <p>Bagaimana rencana tagga (RTG) adalah salah seorang dan anggota rumah tangga yang bertanggung jawab atas keberhasilan salah-satu rumah tangga. Pada kasus tertentu, misalnya beberapa anak sudah mengahik/mernyewa rumah bersama-sama, maka KRT adalah seseorang yang diangkat diantara anak-sah tersebut sebagai KRT.</p> <p>> Periklanan ADI: Apakah Sesi/Minimalki Ekonomik yang ada Rencana Tagga itu?</p> <p>Yang dimaksud dengan sesi/Minimalki Ekonomik yang ada rencana tagga ini adalah jika dalam 6 bulan terakhir, sesi/Minimalki tagga di rumah lebih dari 3 bulan, kecuali tidak berturut-turut.</p> <p>> Periklanan BE7: Apakah Sesi/Minimalki tagga yang diidentifikasi Pendidikan Pemenuhan Dasar, Pendidikan menengah adalah pendidikan yang dilaksanakan sebelum jenjang pendidikan dasar, baik melalui jalur pendidikan formal/majupun nonformal.</p> <p>> Periklanan E9B, E10, dan E11: Apakah Dapat Dibaca dan Menulis Minimal, Sederhana dalam Bahasa Sekeloa-Hari?</p> <p>Dapat membaca dan menulis yang dimaksud adalah jika seseorang dapat membaca dan menulis minimal sederhana dalam huruf latin, huruf arab, atau huruf lainnya.</p> <p>Minimal sederhana adalah kalimat yang mengandung kata-kata yang umum dipakai dalam kehidupan sehari-hari dan selayaknya mengandung subjek dan predikat, misalnya "Saya membaca".</p> <p>> Periklanan E12: Apakah Dibaca/Minimalki (Mencakup Mengikuti Program Paket ABMG?)</p> <p>Dibaca: adalah seseorang terdapat dan aktif mengikuti proses belajar baik di suatu jenjang pendidikan formal maupun nonformal, khususnya program kecerdasan (Paket ABMG) yang bawala di bawah pengawasan Kementerian Pendidikan dan Kebudayaan (Kemendikbud) maupun Kementerian lainnya. ABMG mengahiki paket A, paket B, atau paket C; apabila dalam waktu terakhir pernah mengikuti proses belajar pada jenjang paket.</p> <p>> Periklanan E13: Apa Jenjang Pendidikan Terlelgi yang Selayang/Hemah dilalui?</p> <p>Jenjang pendidikan terlelgi yang selayang/Hemah dilalui: jenjang pendidikan terlelgi yang sedang dilalui oleh seseorang yang masih bersekolah atau yang pernah dilalui oleh seseorang yang sudah tidak bersekolah lagi, baik jenjang pendidikan formal maupun nonformal kecerdasan (Paket ABMG).</p>	<p>> Periklanan E14: Apa Jenjang/Minimalki Terlelgi yang Selayang/Hemah dilalui?</p> <p>Jenjang/Minimalki terlelgi adalah jenjang/Minimalki terdapat atau paling tinggi yang telah seseorang pada suatu jenjang pendidikan baik formal maupun nonformal (Paket ABMG) di sekolah negeri maupun swasta. Tidak meneliti/meneliti pendidikan adalah menyempatkan pendidikan yang dilalui dengan luasnya akhir pada lulus atau terlelgi terlelgi suatu jenjang baik pendidikan formal maupun nonformal (Paket ABMG) di sekolah negeri maupun swasta dengan memperhatikan kelas awal belajar/jenjang, atau jenjang yang telah menikuti pendidikan pada kelas terlelgi/lelgi, tetapi sudah mengahiki akhir atau kelas, dan jenjang formal/kecerdasan pendidikan.</p> <p>> Periklanan E15: Apa Jenjang/Minimalki Terlelgi yang Di lelgi?</p> <p>Jenjang/Minimalki adalah terdapat atau kelas buku/Minimalki yang diberikan kepada seseorang yang sudah menyempatkan semua pencapaian/Minimalki pada suatu jenjang pendidikan tertentu.</p> <p>> Periklanan E16: Bagaimana Jenjang Terlelgi, Apa Saja Jenjang yang Diberikan Jenjang?</p> <p>Belanja adalah kegiatan mendunia pelayanan dengan maksud memperoleh atau membantu memperoleh pengetahuan atau kejurangan pulang sekolah selama satu jam dalam seminggu terakhir. Belanja adalah satu jam tersebut harus dilakukan berturut-turut dan tidak terputus.</p> <p>Selama adalah kegiatan bersekolah di sekolah formal maupun sebelum non formal (Paket ABMG), baik pada pendidikan dasar, pendidikan menengah atau pendidikan tinggi. Tidak termasuk yang sedang belajar, mengunjungi rumah keluarga (Pati), adalah kegiatan mengunjungi keluarga/membantu kunjungan, tidak merangkap upah/pekerja. Anggota rumah tangga yang melakukan kegiatan bersekolahan, seperti mencajak, mencajak dsb. dipertalukan sebagai kunjungan rumah.</p> <p>Lajanya adalah kegiatan pribadi adalah kegiatan dalam belanja, sekolah, dan kunjungan rumah.</p> <p>> Periklanan E17: Sejak 1 Januari – 31 Desember 2018, Apakah Pernah Mengikuti Komite Kegiatan Pendidikan, Pengajaran, Penelitian dengan Kekerabatan, Pekerjaan Sederhana, atau Lainnya?</p> <p>Komite kegiatan adalah seseorang yang di atau harta bendanya sebagai sekolah terakhir mengahiki atau beberapa tingkat kelulusan atau usahapersewaan tingkat keajaiban.</p> <p>> Periklanan E18: Apakah Pernah Mengikuti Apa Saja yang Dimiliki (Jenjang)?</p> <p>Kejadian Kekerabatan Rendah (KRR) oleh Badan Pengajaran, Penelitian dan Kekerabatan (PUS) Kekerabatan penelitian kecerdasan (PUS) kecerdasan meliputi orang yang tergolong "lelgi" dan "lelgi" tetapi yang umumnya dibayar oleh pemerintah.</p> <p>Pemerin KRR terdiri atas:</p> <p>a) Pemula Pemula Upah dan menggaji keajaiban, yaitu: a) Pegawai Negeri Sipil, b) Anggota TNI, c) Anggota Polri, d) Pejabat Negasi, e) Pegawai pemerintah non pegawai negeri, f) Pegawai swasta, dan g) lainnya yang tidak termasuk huruf a sampai dengan huruf f yang memiliki upah.</p> <p>b) Pemula Selain Pemula Upah dan menggaji keajaiban, yaitu: a) Pemula di luar hubungan kerja atau Pemula mandiri dan b) Pemula yang tidak termasuk huruf a yang bulan pemula upah.</p> <p>c) Pemula sebagai/pemula dimiliki huruf a dan huruf b, termasuk sebagai orang yang belajar di Indonesia pulang singkat 6 (enam) bulan.</p> <p>d) Selain Pemula dan menggaji keajaiban sendiri atau: a) Investor, b) Peneliti kerja, c) Pemula pemula; d) Veteran; e) Pemula non-keajaiban; dan f) bulan belajar yang tidak termasuk huruf a sampai dengan huruf e yang mampu membayar pajak.</p>

BLOK V . KETERANGAN NOMOR INDUK KEPENDUDUKAN

A-Masih (atau) MEMILIKI NOMOR INDUK KEPENDUDUKAN?		Nomor Induk Kependudukan (Tuliskan Nomor Induk Kependudukan setiap AMT)												Sumber Data Nomor Induk Kependudukan (Grade)	
No. Unit AMT		501												503	
1. Ya		1												<input type="checkbox"/>	
5. Tidak Berkelompok AMT ←		2												<input type="checkbox"/>	
		3												<input type="checkbox"/>	
		4												<input type="checkbox"/>	
		5												<input type="checkbox"/>	
		6												<input type="checkbox"/>	
		7												<input type="checkbox"/>	
		8												<input type="checkbox"/>	
		9												<input type="checkbox"/>	
		10												<input type="checkbox"/>	
Nomor Induk Kependudukan (NIK) adalah nomor identitas penduduk yang bersifat unik atau tidak, tunggal, dan melekat pada seseorang yang berlaku sebagai penduduk Indonesia.		502												Kode 503: Sumber Data Nomor Induk Kependudukan	
NIK berlaku seumur hidup dan selamanya, yang diberikan oleh pemerintah dan diberikan oleh instansi pelaksana kepada setiap penduduk setelah menerima pemertaan lokasi.														1. KK 2. KTP 3. Lainnya	

BLOK VI. KETERANGAN MIGRASI, AKTA KELAHIRAN, DAN PENDIDIKAN

No. Urut ART	Mk. Usul dan Kewajiban	Untuk ART Semua Umur		Untuk ART Berumur 5 Tahun ke Atas		Untuk ART Berumur 0-17 Tahun		Untuk ART Berumur 0-10 Tahun	
		Di MANA SAH TERAPILAH AKTA (nama)? Terdapat lahir adalah tempat tinggal (nama) ketika pendaftaran (nama). Terdapat nama lengkap. (Kode: tempat asal oleh pengantar)	KABUPATEN/KOTA Jika lahir di Kota, sertakan "Kode" kabupaten nama ibu	Di MANA SAH TERAPILAH AKTA (nama)? 5 TAHUN TERAKHIR (MARET 2014)? Terdapat nama lengkap. (Kode: tempat asal oleh pengantar)	KABUPATEN/KOTA Jika di Kota, sertakan "Kode" kabupaten nama ibu	APAKAH (nama) MELAKUKAN ANGGARAN BELANJA DARI BENTUK CANTIKAN SPP? Boleh saja MELAKUKAN?	APAKAH (nama) MELAKUKAN ANGGARAN BELANJA DARI BENTUK CANTIKAN SPP? Boleh saja MELAKUKAN?	APAKAH (nama) MELAKUKAN ANGGARAN BELANJA DARI BENTUK CANTIKAN SPP? Boleh saja MELAKUKAN?	APAKAH (nama) MELAKUKAN ANGGARAN BELANJA DARI BENTUK CANTIKAN SPP? Boleh saja MELAKUKAN?
401		602	603	604	605	606	607	608	
1									
2									
3									
4									
5									
6									
7									
8									
9									
10									
Kode 001: Kependidikan Akta Kelahiran 1. Ya, dapat dijumpai 2. Ya, tidak dapat dijumpai 5. Tidak memiliki 8. Tidak tahu		Kode 002: Partisipasi Prasekolah 1. Masih mengikuti pendidikan prasekolah tahun ajaran ini (2018/2019) 2. Pernah mengikuti pendidikan prasekolah tahun ajaran ini (2018/2019) 3. Pernah mengikuti pendidikan prasekolah sebelumnya sebelum tahun ajaran 2018/2019 4. Tidak pernah mengikuti pendidikan prasekolah		Kode 003: Jenis Prasekolah 1. Taman Kanak-kanak 2. Binaan Mitra/Koordinator Akta 3. PAUD Integrasi BKG/Janus Pogramda, PAUD-TAMA, PAUD-PAK, PAUD-BA, TKG, dll 4. Kelompok Bermain 5. Taman Pendidikan Akta		Kode 004: Jenis Prasekolah 1. Taman Kanak-kanak 2. Binaan Mitra/Koordinator Akta 3. PAUD Integrasi BKG/Janus Pogramda, PAUD-TAMA, PAUD-PAK, PAUD-BA, TKG, dll 4. Kelompok Bermain 5. Taman Pendidikan Akta			



BLOK VI. KETERANGAN MIGRASI, AKTA KELAHIRAN, DAN PENDIDIKAN												
No. Unit ART	Untuk ART berumur 5 tahun ke atas					Untuk ART berumur 5-24 tahun					620	
	APAKAH (nama) DAPAT MEMBUKA DOKUMEN DAN MELAKUKAKAN SEBUAH PERIKSAAN KESEHATAN DEPAN MESKIPUN? (Ya/Tidak)		APR. JENJANG TERKINIS BERSEKUTU? (nama) (Ya/Tidak)	APR. JENJANG TERKINIS YANG SEMANGAT PERMANEN (nama)? (Ya/Tidak)	APR. TINGKAT MELAS TERKINIS YANG SEMANGAT PERMANEN YANG DILAKUKAN (nama)? (Ya/Tidak)	APR. LAKRNYA STTB TERKINIS YANG DILAKUKAN (nama)? (Ya/Tidak)	DALAM BEPERAWAN TERKINIS, APAKAH (nama) MEMILIKI KORTU BOKHESIA PRINTER (Ya/Tidak)? (Ya/Tidak)	DALAM BEPERAWAN TERKINIS, APAKAH (nama) MEMERIKSA KELEHIAN PALMARIS, KULIT, DAN PASI? (Ya/Tidak)	DALAM BEPERAWAN TERKINIS, APAKAH (nama) MELAKUKAKAN PERIKSAAN (Ya/Tidak)? (Ya/Tidak)	APR. JENJANG TERKINIS BERSEKUTU? (nama) (Ya/Tidak)		APR. JENJANG TERKINIS BERSEKUTU? (nama) (Ya/Tidak)
401	609	610	611	612	613	614	615	616	617	618	619	620
1	<input type="checkbox"/>	<input type="checkbox"/>	<input type="checkbox"/>	<input type="checkbox"/>	<input type="checkbox"/>	<input type="checkbox"/>	<input type="checkbox"/>	<input type="checkbox"/>	<input type="checkbox"/>	<input type="checkbox"/>	<input type="checkbox"/>	<input type="checkbox"/>
2	<input type="checkbox"/>	<input type="checkbox"/>	<input type="checkbox"/>	<input type="checkbox"/>	<input type="checkbox"/>	<input type="checkbox"/>	<input type="checkbox"/>	<input type="checkbox"/>	<input type="checkbox"/>	<input type="checkbox"/>	<input type="checkbox"/>	<input type="checkbox"/>
3	<input type="checkbox"/>	<input type="checkbox"/>	<input type="checkbox"/>	<input type="checkbox"/>	<input type="checkbox"/>	<input type="checkbox"/>	<input type="checkbox"/>	<input type="checkbox"/>	<input type="checkbox"/>	<input type="checkbox"/>	<input type="checkbox"/>	<input type="checkbox"/>
4	<input type="checkbox"/>	<input type="checkbox"/>	<input type="checkbox"/>	<input type="checkbox"/>	<input type="checkbox"/>	<input type="checkbox"/>	<input type="checkbox"/>	<input type="checkbox"/>	<input type="checkbox"/>	<input type="checkbox"/>	<input type="checkbox"/>	<input type="checkbox"/>
5	<input type="checkbox"/>	<input type="checkbox"/>	<input type="checkbox"/>	<input type="checkbox"/>	<input type="checkbox"/>	<input type="checkbox"/>	<input type="checkbox"/>	<input type="checkbox"/>	<input type="checkbox"/>	<input type="checkbox"/>	<input type="checkbox"/>	<input type="checkbox"/>
6	<input type="checkbox"/>	<input type="checkbox"/>	<input type="checkbox"/>	<input type="checkbox"/>	<input type="checkbox"/>	<input type="checkbox"/>	<input type="checkbox"/>	<input type="checkbox"/>	<input type="checkbox"/>	<input type="checkbox"/>	<input type="checkbox"/>	<input type="checkbox"/>
7	<input type="checkbox"/>	<input type="checkbox"/>	<input type="checkbox"/>	<input type="checkbox"/>	<input type="checkbox"/>	<input type="checkbox"/>	<input type="checkbox"/>	<input type="checkbox"/>	<input type="checkbox"/>	<input type="checkbox"/>	<input type="checkbox"/>	<input type="checkbox"/>
8	<input type="checkbox"/>	<input type="checkbox"/>	<input type="checkbox"/>	<input type="checkbox"/>	<input type="checkbox"/>	<input type="checkbox"/>	<input type="checkbox"/>	<input type="checkbox"/>	<input type="checkbox"/>	<input type="checkbox"/>	<input type="checkbox"/>	<input type="checkbox"/>
9	<input type="checkbox"/>	<input type="checkbox"/>	<input type="checkbox"/>	<input type="checkbox"/>	<input type="checkbox"/>	<input type="checkbox"/>	<input type="checkbox"/>	<input type="checkbox"/>	<input type="checkbox"/>	<input type="checkbox"/>	<input type="checkbox"/>	<input type="checkbox"/>
10	<input type="checkbox"/>	<input type="checkbox"/>	<input type="checkbox"/>	<input type="checkbox"/>	<input type="checkbox"/>	<input type="checkbox"/>	<input type="checkbox"/>	<input type="checkbox"/>	<input type="checkbox"/>	<input type="checkbox"/>	<input type="checkbox"/>	<input type="checkbox"/>

Kode #12 dan #16	Kode #13 dan #14	Kode #15 dan #16	Kode #17 dan #18	Kode #19 dan #20	Kode #21 dan #22	Kode #23 dan #24	Kode #25 dan #26	Kode #27 dan #28	Kode #29 dan #30	Kode #31 dan #32
01. Tidak ada	02. Tidak ada	03. Tidak ada	04. Tidak ada	05. Tidak ada	06. Tidak ada	07. Tidak ada	08. Tidak ada	09. Tidak ada	10. Tidak ada	11. Tidak ada
12. Tidak ada	13. Tidak ada	14. Tidak ada	15. Tidak ada	16. Tidak ada	17. Tidak ada	18. Tidak ada	19. Tidak ada	20. Tidak ada	21. Tidak ada	22. Tidak ada
23. Tidak ada	24. Tidak ada	25. Tidak ada	26. Tidak ada	27. Tidak ada	28. Tidak ada	29. Tidak ada	30. Tidak ada	31. Tidak ada	32. Tidak ada	33. Tidak ada

BLOK VII. KETERANGAN KETENAGAKERJAAN (UNTUK ANGGOTA RUMAH TANGGA BERUMUR 10 TAHUN KE ATAS)																				
No. Urut AIRT	SELAMA BERSEKUTUANNYA APA SALAH SUDUTNYA YANG DILAKUKAN SELAMA PERALIHAN (PROMOSI)? (Pilihlah jawaban yang dibarengi)	DARI KELOMPOK YANG DILAKUKAN SELAMA BERSEKUTUANNYA KELOMPOK MANUSIA YANG MENGALAMI PERALIHAN TERSEBUT? 1. BERSEKUTUANNYA 2. SEKOLAH 3. MENGAJUKAN 4. LAINNYA SELAIN KELOMPOK MANUSIA	Jika tidak bekerja (704 pilihan A tidak diingatkan) SELAMA BERSEKUTUANNYA APAH (PROMOSI) MELAKUKAN PERALIHAN KELOMPOK TEKNOLOGI, MANUSIA ATAU BERTUKAR 1. Ya 5. Tidak AIRT Bersebutnya ← Blok VII	Jika bekerja atau sementara tidak bekerja (704 = pilihan A terpilih atau 705 = 4) SELAMA BERSEKUTUANNYA APALAH YANG TERJADI DARI PELAKSANAAN PERALIHAN (PROMOSI)? Pilihlah salahsatu jawaban yang paling benar Kode jawaban adalah: jika tidak ada jawaban yang benar Kode jawaban adalah: jika tidak ada jawaban yang benar			707 (Jawa)													
				701	702	703		704	705 (Jawa)	706 (Jawa)										
401																				
1	A B C D X																			
2	A B C D X																			
3	A B C D X																			
4	A B C D X																			
5	A B C D X																			
6	A B C D X																			
7	A B C D X																			
8	A B C D X																			
9	A B C D X																			
10	A B C D X																			

Kode jawaban adalah: jika tidak ada jawaban yang benar
Kode jawaban adalah: jika tidak ada jawaban yang benar
1. Bersebutnya
2. Bersebutnya
3. Bersebutnya
4. Bersebutnya
5. Bersebutnya



BLOK VIII. KETERANGAN TEKNOLOGI INFORMASI, KOMUNIKASI, DAN KEPERILIKAN TABUNGAN (UNTUK ANGGOTA RUMAH TANGGA BERUMUR 5 TAHUN KE ATAS)

No. Urut	DALAM 3 BULAN TERAKHIR, APAKAH ANDA SUDAH MENGGUNAKAN (nama)?	DALAM 3 BULAN TERAKHIR, APAKAH ANDA SUDAH MENGGUNAKAN (nama)?	DALAM 3 BULAN TERAKHIR, APAKAH ANDA SUDAH MENGGUNAKAN (nama)?	DALAM 3 BULAN TERAKHIR, APAKAH ANDA SUDAH MENGGUNAKAN (nama)?	DALAM 3 BULAN TERAKHIR, APAKAH ANDA SUDAH MENGGUNAKAN (nama)?	DALAM 3 BULAN TERAKHIR, APAKAH ANDA SUDAH MENGGUNAKAN (nama)?	DALAM 3 BULAN TERAKHIR, APAKAH ANDA SUDAH MENGGUNAKAN (nama)?	DALAM 3 BULAN TERAKHIR, APAKAH ANDA SUDAH MENGGUNAKAN (nama)?	DALAM 3 BULAN TERAKHIR, APAKAH ANDA SUDAH MENGGUNAKAN (nama)?	DALAM 3 BULAN TERAKHIR, APAKAH ANDA SUDAH MENGGUNAKAN (nama)?	DALAM 3 BULAN TERAKHIR, APAKAH ANDA SUDAH MENGGUNAKAN (nama)?	
1. Ya	1. Ya	1. Ya	1. Ya	1. Ya	1. Ya	1. Ya	1. Ya	1. Ya	1. Ya	1. Ya	1. Ya	
5. Tidak	5. Tidak	5. Tidak	5. Tidak	5. Tidak	5. Tidak	5. Tidak	5. Tidak	5. Tidak	5. Tidak	5. Tidak	5. Tidak	
401	<input type="checkbox"/>	<input type="checkbox"/>	<input type="checkbox"/>	<input type="checkbox"/>	<input type="checkbox"/>	<input type="checkbox"/>	<input type="checkbox"/>	<input type="checkbox"/>	<input type="checkbox"/>	<input type="checkbox"/>	<input type="checkbox"/>	<input type="checkbox"/>
1	<input type="checkbox"/>	A B C X	A B C D E	A B C D E F G H	A B C D E F G H I J	A B C D E F G H I J	A B C D E F G H I J	A B C D E F G H I J	A B C D E F G H I J	A B C D E F G H I J	A B C D E F G H I J	<input type="checkbox"/>
2	<input type="checkbox"/>	A B C X	A B C D E	A B C D E F G H	A B C D E F G H I J	A B C D E F G H I J	A B C D E F G H I J	A B C D E F G H I J	A B C D E F G H I J	A B C D E F G H I J	A B C D E F G H I J	<input type="checkbox"/>
3	<input type="checkbox"/>	A B C X	A B C D E	A B C D E F G H	A B C D E F G H I J	A B C D E F G H I J	A B C D E F G H I J	A B C D E F G H I J	A B C D E F G H I J	A B C D E F G H I J	A B C D E F G H I J	<input type="checkbox"/>
4	<input type="checkbox"/>	A B C X	A B C D E	A B C D E F G H	A B C D E F G H I J	A B C D E F G H I J	A B C D E F G H I J	A B C D E F G H I J	A B C D E F G H I J	A B C D E F G H I J	A B C D E F G H I J	<input type="checkbox"/>
5	<input type="checkbox"/>	A B C X	A B C D E	A B C D E F G H	A B C D E F G H I J	A B C D E F G H I J	A B C D E F G H I J	A B C D E F G H I J	A B C D E F G H I J	A B C D E F G H I J	A B C D E F G H I J	<input type="checkbox"/>
6	<input type="checkbox"/>	A B C X	A B C D E	A B C D E F G H	A B C D E F G H I J	A B C D E F G H I J	A B C D E F G H I J	A B C D E F G H I J	A B C D E F G H I J	A B C D E F G H I J	A B C D E F G H I J	<input type="checkbox"/>
7	<input type="checkbox"/>	A B C X	A B C D E	A B C D E F G H	A B C D E F G H I J	A B C D E F G H I J	A B C D E F G H I J	A B C D E F G H I J	A B C D E F G H I J	A B C D E F G H I J	A B C D E F G H I J	<input type="checkbox"/>
8	<input type="checkbox"/>	A B C X	A B C D E	A B C D E F G H	A B C D E F G H I J	A B C D E F G H I J	A B C D E F G H I J	A B C D E F G H I J	A B C D E F G H I J	A B C D E F G H I J	A B C D E F G H I J	<input type="checkbox"/>
9	<input type="checkbox"/>	A B C X	A B C D E	A B C D E F G H	A B C D E F G H I J	A B C D E F G H I J	A B C D E F G H I J	A B C D E F G H I J	A B C D E F G H I J	A B C D E F G H I J	A B C D E F G H I J	<input type="checkbox"/>
10	<input type="checkbox"/>	A B C X	A B C D E	A B C D E F G H	A B C D E F G H I J	A B C D E F G H I J	A B C D E F G H I J	A B C D E F G H I J	A B C D E F G H I J	A B C D E F G H I J	A B C D E F G H I J	<input type="checkbox"/>

• **Telepon seluler:** peranti: berkomunikasi elektronik yang mempunyai kemampuan dasar yang sama dengan telepon tetap, namun dapat dibawa kemana-mana (mobile, mobility) dan tidak perlu dikawatirkan dengan jaringan telekomunikasi tetap. Termasuk telepon seluler adalah handphone dan smartphone, tetapi tidak termasuk tablet, meskipun bisa digunakan untuk telepon.

• **Keperilakuan tabungan:** perilaku yang dilakukan oleh nasabah menggunakan HP yang • menggunakan internet apabila seseorang melakukan suatu bentuk simpan atau tabung yang • menggunakan internet, sehingga ia dapat melakukan suatu transaksi melalui internet. Termasuk berperilaku tabungan • menggunakan HP apabila anggota rumah tangga tersebut • menggunakan HP dengan minimal 1 kali yang aktif dalam 3 bulan terakhir.

BLOK IX. KETERANGAN KORBAN KEJAHATAN													
No. RT/RW ART	No. RT/RW ART	No. RT/RW ART	BESARNYA KORBAN (nama) MENURUT KORBAN KEJAHATAN DAN BENTUK KEJAHATAN YANG DILAPORKAN KEPOLIS? (Lembar 2-7 Kegiatan, Tulis: 7)										Jumlah 902, 903, 904, 905, 906, 907, 908, 909, 910, 911, 912 BENTUK KEJAHATAN DALAM PEMERIKSAAN POLISI? (Lembar 2-7 Kegiatan, Tulis: 7)
			PENCURIAN		PENGAMBILAN		PENCURIAN DENGAN KERIBUN		PELECEHAN SERSABIL		LAMARFA		
		JUMLAH KEJAHATAN YANG DILAPORKAN KEPOLISI	JUMLAH KEJAHATAN YANG DILAPORKAN KEPOLISI	JUMLAH KEJAHATAN YANG DILAPORKAN KEPOLISI	JUMLAH KEJAHATAN YANG DILAPORKAN KEPOLISI	JUMLAH KEJAHATAN YANG DILAPORKAN KEPOLISI	JUMLAH KEJAHATAN YANG DILAPORKAN KEPOLISI	JUMLAH KEJAHATAN YANG DILAPORKAN KEPOLISI	JUMLAH KEJAHATAN YANG DILAPORKAN KEPOLISI	JUMLAH KEJAHATAN YANG DILAPORKAN KEPOLISI	JUMLAH KEJAHATAN YANG DILAPORKAN KEPOLISI	JUMLAH KEJAHATAN YANG DILAPORKAN KEPOLISI	
401	901	902	903	904	905	906	907	908	909	910	911	912	
1	<input type="checkbox"/>	<input type="checkbox"/>	<input type="checkbox"/>	<input type="checkbox"/>	<input type="checkbox"/>	<input type="checkbox"/>	<input type="checkbox"/>	<input type="checkbox"/>	<input type="checkbox"/>	<input type="checkbox"/>	<input type="checkbox"/>	<input type="checkbox"/>	
2	<input type="checkbox"/>	<input type="checkbox"/>	<input type="checkbox"/>	<input type="checkbox"/>	<input type="checkbox"/>	<input type="checkbox"/>	<input type="checkbox"/>	<input type="checkbox"/>	<input type="checkbox"/>	<input type="checkbox"/>	<input type="checkbox"/>	<input type="checkbox"/>	
3	<input type="checkbox"/>	<input type="checkbox"/>	<input type="checkbox"/>	<input type="checkbox"/>	<input type="checkbox"/>	<input type="checkbox"/>	<input type="checkbox"/>	<input type="checkbox"/>	<input type="checkbox"/>	<input type="checkbox"/>	<input type="checkbox"/>	<input type="checkbox"/>	
4	<input type="checkbox"/>	<input type="checkbox"/>	<input type="checkbox"/>	<input type="checkbox"/>	<input type="checkbox"/>	<input type="checkbox"/>	<input type="checkbox"/>	<input type="checkbox"/>	<input type="checkbox"/>	<input type="checkbox"/>	<input type="checkbox"/>	<input type="checkbox"/>	
5	<input type="checkbox"/>	<input type="checkbox"/>	<input type="checkbox"/>	<input type="checkbox"/>	<input type="checkbox"/>	<input type="checkbox"/>	<input type="checkbox"/>	<input type="checkbox"/>	<input type="checkbox"/>	<input type="checkbox"/>	<input type="checkbox"/>	<input type="checkbox"/>	
6	<input type="checkbox"/>	<input type="checkbox"/>	<input type="checkbox"/>	<input type="checkbox"/>	<input type="checkbox"/>	<input type="checkbox"/>	<input type="checkbox"/>	<input type="checkbox"/>	<input type="checkbox"/>	<input type="checkbox"/>	<input type="checkbox"/>	<input type="checkbox"/>	
7	<input type="checkbox"/>	<input type="checkbox"/>	<input type="checkbox"/>	<input type="checkbox"/>	<input type="checkbox"/>	<input type="checkbox"/>	<input type="checkbox"/>	<input type="checkbox"/>	<input type="checkbox"/>	<input type="checkbox"/>	<input type="checkbox"/>	<input type="checkbox"/>	
8	<input type="checkbox"/>	<input type="checkbox"/>	<input type="checkbox"/>	<input type="checkbox"/>	<input type="checkbox"/>	<input type="checkbox"/>	<input type="checkbox"/>	<input type="checkbox"/>	<input type="checkbox"/>	<input type="checkbox"/>	<input type="checkbox"/>	<input type="checkbox"/>	
9	<input type="checkbox"/>	<input type="checkbox"/>	<input type="checkbox"/>	<input type="checkbox"/>	<input type="checkbox"/>	<input type="checkbox"/>	<input type="checkbox"/>	<input type="checkbox"/>	<input type="checkbox"/>	<input type="checkbox"/>	<input type="checkbox"/>	<input type="checkbox"/>	
10	<input type="checkbox"/>	<input type="checkbox"/>	<input type="checkbox"/>	<input type="checkbox"/>	<input type="checkbox"/>	<input type="checkbox"/>	<input type="checkbox"/>	<input type="checkbox"/>	<input type="checkbox"/>	<input type="checkbox"/>	<input type="checkbox"/>	<input type="checkbox"/>	

1. Ya
 2. Tidak
 3. ART *Identifikasi* ←
 Blok X

Tindakan pencegahan sedemikian dapat berupa:
 a. Peningkatan secara fisik atau penguatan untuk bertanggulangi ancaman fisik lain.
 b. Melibatkan hubungan kerabat atau keluarga.
 c. Dilakukan pengamanan untuk melindungi lingkungan yang berisiko.
 d. Dilakukan pengamanan untuk melindungi hubungan sosial dengan orang lain.

a. Dilakukan oleh seseorang untuk melindungi hubungan sosial.
 b. Diperkirakan dengan tujuan yang mengarah ke sosial.
 c. Mengganggu interaksi sosial yang berakibat sosial yang tidak diinginkan.
 d. Dilakukan masyarakat bagian bawah untuk mengatasi masalah.
 e. Melibatkan orang yang berisiko sosial yang tidak diinginkan.
 f. Tindakan sosial lainnya.

Suatu peristiwa kejahatan dianggap telah dipertimbangkan ke polisi apabila:
 a. Korban kejahatan telah melaporkannya ke polisi.
 b. Orang lain melaporkan peristiwa kejahatan tersebut ke polisi.
 c. Polisi mengunjunginya sendiri.
 d. Pelaporan kepada polisi tidak harus dilakukan oleh korban polisi.

BLOK X. KETERANGAN GANGGUAN FUNGSIONAL (UNTUK ART BERUMUR 2 TAHUN KE ATAS)

No. urut	1	2	3	4	5	6	7	8	9	10
1001	1002	1003	1004	1005	1006	1007	1008	1009		
1	<input type="checkbox"/>	<input type="checkbox"/>	<input type="checkbox"/>	<input type="checkbox"/>	<input type="checkbox"/>	<input type="checkbox"/>	<input type="checkbox"/>	<input type="checkbox"/>	<input type="checkbox"/>	<input type="checkbox"/>
2	<input type="checkbox"/>	<input type="checkbox"/>	<input type="checkbox"/>	<input type="checkbox"/>	<input type="checkbox"/>	<input type="checkbox"/>	<input type="checkbox"/>	<input type="checkbox"/>	<input type="checkbox"/>	<input type="checkbox"/>
3	<input type="checkbox"/>	<input type="checkbox"/>	<input type="checkbox"/>	<input type="checkbox"/>	<input type="checkbox"/>	<input type="checkbox"/>	<input type="checkbox"/>	<input type="checkbox"/>	<input type="checkbox"/>	<input type="checkbox"/>
4	<input type="checkbox"/>	<input type="checkbox"/>	<input type="checkbox"/>	<input type="checkbox"/>	<input type="checkbox"/>	<input type="checkbox"/>	<input type="checkbox"/>	<input type="checkbox"/>	<input type="checkbox"/>	<input type="checkbox"/>
5	<input type="checkbox"/>	<input type="checkbox"/>	<input type="checkbox"/>	<input type="checkbox"/>	<input type="checkbox"/>	<input type="checkbox"/>	<input type="checkbox"/>	<input type="checkbox"/>	<input type="checkbox"/>	<input type="checkbox"/>
6	<input type="checkbox"/>	<input type="checkbox"/>	<input type="checkbox"/>	<input type="checkbox"/>	<input type="checkbox"/>	<input type="checkbox"/>	<input type="checkbox"/>	<input type="checkbox"/>	<input type="checkbox"/>	<input type="checkbox"/>
7	<input type="checkbox"/>	<input type="checkbox"/>	<input type="checkbox"/>	<input type="checkbox"/>	<input type="checkbox"/>	<input type="checkbox"/>	<input type="checkbox"/>	<input type="checkbox"/>	<input type="checkbox"/>	<input type="checkbox"/>
8	<input type="checkbox"/>	<input type="checkbox"/>	<input type="checkbox"/>	<input type="checkbox"/>	<input type="checkbox"/>	<input type="checkbox"/>	<input type="checkbox"/>	<input type="checkbox"/>	<input type="checkbox"/>	<input type="checkbox"/>
9	<input type="checkbox"/>	<input type="checkbox"/>	<input type="checkbox"/>	<input type="checkbox"/>	<input type="checkbox"/>	<input type="checkbox"/>	<input type="checkbox"/>	<input type="checkbox"/>	<input type="checkbox"/>	<input type="checkbox"/>
10	<input type="checkbox"/>	<input type="checkbox"/>	<input type="checkbox"/>	<input type="checkbox"/>	<input type="checkbox"/>	<input type="checkbox"/>	<input type="checkbox"/>	<input type="checkbox"/>	<input type="checkbox"/>	<input type="checkbox"/>

- **Perambang** disebabkan adalah sebagai orang yang mengalami keterbatasan fisik, intelektual, mental, sensorik dalam jangka waktu lama yang dalam berinteraksi dengan lingkungan dapat mengalami hambatan dan kesulitan untuk berpartisipasi secara penuh dan efektif dengan warga masyarakat lainnya berdasarkan kesetaraan hak.
- **Perunggu** tidak dapat melakukan pekerjaan bahasa ekspresif tidak mengalami kesulitan berdiskusi ketika berdiskusi dan dapat berinteraksi secara sosial.
- **Campuran** keterbatasan fungsi antara lain: kesulitan membaca, kesulitan berhitung, kesulitan berdiskusi, kesulitan memahami yang ingatkan/mengingat, tidak dapat berinteraksi secara penuh, keterbatasan berhitung, keterbatasan berdiskusi, kesulitan memahami bahasa yang menggunakan bahasa inggris.
- **Sedang** orang bisa mengalami lebih dari satu jenis gangguan.

BLOK XI. KETERANGAN KELUHAN KESEHATAN DAN BERORBAT JALAN

	JAMINAN KESEHATAN APA SALA YANG DILAKUKAN (Nama) LUTUCURUJUKU? (JLR)	DALAM BEKUTAN TERHADAP APRAH (Nama) PERAH BERORBAT JALAN?	DALAM BEKUTAN TERHADAP APRAH (Nama) PERAH BERORBAT JALAN?	DALAM BEKUTAN TERHADAP APRAH (Nama) PERAH BERORBAT JALAN?	APRAH BELUH (Nama) BERORBAT JALAN? 1. Tidak punya biaya berobat 2. Tidak ada biaya berobat 3. Tidak ada sarana transportasi 4. Tidak mampu membayar lama 5. Tidak ada yang mendampingi 6. Tidak ada yang mendampingi 7. Mesehi tidak perlu 8. Lainnya (Lampirkan ART berkolaborasi Berkas X)	DALAM BEKUTAN TERHADAP APRAH (Nama) PERAH BERORBAT JALAN?	DALAM BEKUTAN TERHADAP APRAH (Nama) PERAH BERORBAT JALAN?	DALAM BEKUTAN TERHADAP APRAH (Nama) PERAH BERORBAT JALAN?	DALAM BEKUTAN TERHADAP APRAH (Nama) PERAH BERORBAT JALAN?	JAMINAN KESEHATAN APA SALA YANG DILAKUKAN (Nama) LUTUCURUJUKU? (JLR)
401	1101	1102	1103	1104	1105	1106	1107	1108		
1	A B C D E X	<input type="checkbox"/>	<input type="checkbox"/>	<input type="checkbox"/>	<input type="checkbox"/>	<input type="checkbox"/>	A B C D E F G H	A B C D E X	A B C D E X	A B C D E X
2	A B C D E X	<input type="checkbox"/>	<input type="checkbox"/>	<input type="checkbox"/>	<input type="checkbox"/>	<input type="checkbox"/>	A B C D E F G H	A B C D E X	A B C D E X	A B C D E X
3	A B C D E X	<input type="checkbox"/>	<input type="checkbox"/>	<input type="checkbox"/>	<input type="checkbox"/>	<input type="checkbox"/>	A B C D E F G H	A B C D E X	A B C D E X	A B C D E X
4	A B C D E X	<input type="checkbox"/>	<input type="checkbox"/>	<input type="checkbox"/>	<input type="checkbox"/>	<input type="checkbox"/>	A B C D E F G H	A B C D E X	A B C D E X	A B C D E X
5	A B C D E X	<input type="checkbox"/>	<input type="checkbox"/>	<input type="checkbox"/>	<input type="checkbox"/>	<input type="checkbox"/>	A B C D E F G H	A B C D E X	A B C D E X	A B C D E X
6	A B C D E X	<input type="checkbox"/>	<input type="checkbox"/>	<input type="checkbox"/>	<input type="checkbox"/>	<input type="checkbox"/>	A B C D E F G H	A B C D E X	A B C D E X	A B C D E X
7	A B C D E X	<input type="checkbox"/>	<input type="checkbox"/>	<input type="checkbox"/>	<input type="checkbox"/>	<input type="checkbox"/>	A B C D E F G H	A B C D E X	A B C D E X	A B C D E X
8	A B C D E X	<input type="checkbox"/>	<input type="checkbox"/>	<input type="checkbox"/>	<input type="checkbox"/>	<input type="checkbox"/>	A B C D E F G H	A B C D E X	A B C D E X	A B C D E X
9	A B C D E X	<input type="checkbox"/>	<input type="checkbox"/>	<input type="checkbox"/>	<input type="checkbox"/>	<input type="checkbox"/>	A B C D E F G H	A B C D E X	A B C D E X	A B C D E X
10	A B C D E X	<input type="checkbox"/>	<input type="checkbox"/>	<input type="checkbox"/>	<input type="checkbox"/>	<input type="checkbox"/>	A B C D E F G H	A B C D E X	A B C D E X	A B C D E X

-Lakukan wawancara yang diawali adalah pertanyaan dalam bentuk kartu atau apapun yang dapat digunakan untuk pengumpulan informasi bila sama yang harus dalam kartu atau lainnya
-Lakukan wawancara tersebut seperti terdapat, perhatikan, rumus saat, dan sebagainya
-Lakukan wawancara adalah lakukan wawancara yang merupakan gangguan kesehatan atau keluhan, baik karena gangguan yang sedang dialami penderita seperti jenuh, lelah, demam, pusing, sakit kepala, mual, karena pertanyaan, perilaku, kondisi, dan sebagainya
-Lakukan wawancara yang diawali adalah pertanyaan dalam bentuk kartu atau apapun yang dapat digunakan untuk pengumpulan informasi bila sama yang harus dalam kartu atau lainnya

-Tanyakan pada pasien, apakah, dan bagaimana keluhan-keluhan tersebut dapat menimbulkan keluhan secara normal
-Lakukan wawancara yang diawali adalah pertanyaan dalam bentuk kartu atau apapun yang dapat digunakan untuk pengumpulan informasi bila sama yang harus dalam kartu atau lainnya
-Lakukan wawancara tersebut seperti terdapat, perhatikan, rumus saat, dan sebagainya
-Lakukan wawancara adalah lakukan wawancara yang merupakan gangguan kesehatan atau keluhan, baik karena gangguan yang sedang dialami penderita seperti jenuh, lelah, demam, pusing, sakit kepala, mual, karena pertanyaan, perilaku, kondisi, dan sebagainya
-Lakukan wawancara yang diawali adalah pertanyaan dalam bentuk kartu atau apapun yang dapat digunakan untuk pengumpulan informasi bila sama yang harus dalam kartu atau lainnya

BLOK XII. KETERANGAN RAWAT INAP DAN MEROKOK

No. Urut ART	DARI JAM SETERUMBUH TERAMBIK, APARSIH (JAWAH) PERAWAT INSTRUMEN INAP??	DARI JAM BEKASUMI TERAMBIK, DITAMBAH SAMA TERAMBIK (JAWAH) PERAWAT INSTRUMEN INAP??	DARI JAM SETERUMBUH TERAMBIK, BEKASUMI (JAWAH) PERAWAT INSTRUMEN INAP??	JAWAH BEKASUMI APARSIH (JAWAH) LINTAS (JAWAH) INSTRUMEN INAP??	DARI JAM SETERUMBUH TERAMBIK, APARSIH (JAWAH) PERAWAT INSTRUMEN INAP??	UNTUK ART BERUMUR 5 TAHUN KE ATAS		1208										
						1201	1202		1203	1204	1205	1206	1207					
401																		
1		A B C D E F G		A B C D E X														
2		A B C D E F G		A B C D E X														
3		A B C D E F G		A B C D E X														
4		A B C D E F G		A B C D E X														
5		A B C D E F G		A B C D E X														
6		A B C D E F G		A B C D E X														
7		A B C D E F G		A B C D E X														
8		A B C D E F G		A B C D E X														
9		A B C D E F G		A B C D E X														
10		A B C D E F G		A B C D E X														
<p>- Rawat Inap adalah upaya pengobatan sebelum keahlihan - Berpendidikan jaman besukaku - Menikmati menggunakan tabung perokok pasif, pada per- dengan menggunakan satu lebih di unit perawatan - Rokok (malu) jaman besukaku - Mengonsumsi rokok pasif pada saat sedang merokok mendapatkan informasi atau tindakan, termasuk dalam Inap - Rokok (malu) jaman besukaku - Mengonsumsi rokok pasif pada saat sedang merokok untuk persediaan. - Rokok (malu) jaman besukaku - Mengonsumsi rokok pasif pada saat sedang merokok yang telah selesai melakukan rawat inap, tidak termasuk bila - Jaman baru adalah jaman baru rawat - Rokok (malu) jaman besukaku - Mengonsumsi rokok pasif pada saat sedang merokok pada saat pelaksanaan sedang menjalani rawat inap. inap dalam satu tahun terakhir</p>										1208	1207	1206	1205	1204	1203	1202	1201	

BLOK XIII. KETERANGAN PEMANFAATAN JAMINAN KESEHATAN

	1301	1302	1303	1304	1305	1306	1307	1308	1309
<p>1. → KIRI 2. → ATAS 3. → BAWAH</p>	<p>Dalam keadaan (yang) terganggu kesehatan, apakah (yang) terganggu kesehatan?</p> <p>A. Tidak mengalami gangguan kesehatan yang berarti B. Tidak tahu cara memantapkan jaminan kesehatan C. Jenis pelayanan yang diterima tidak sesuai D. Tidak ada tenaga medis yang dibutuhkan sebagai tenaga kesehatan E. Tidak ada biaya (komponen, asuransi, dll.) F. Tidak ada biaya (komponen, asuransi, dll.) G. Tidak ada biaya (komponen, asuransi, dll.) H. Tidak ada biaya (komponen, asuransi, dll.) I. Mengalami asuransi sosial JKN/Umum K. Lainnya</p>	<p>Dalam keadaan (yang) terganggu kesehatan, apakah (yang) terganggu kesehatan?</p> <p>A. Tidak mengalami gangguan kesehatan yang berarti B. Tidak tahu cara memantapkan jaminan kesehatan C. Jenis pelayanan yang diterima tidak sesuai D. Tidak ada tenaga medis yang dibutuhkan sebagai tenaga kesehatan E. Tidak ada biaya (komponen, asuransi, dll.) F. Tidak ada biaya (komponen, asuransi, dll.) G. Tidak ada biaya (komponen, asuransi, dll.) H. Tidak ada biaya (komponen, asuransi, dll.) I. Mengalami asuransi sosial JKN/Umum K. Lainnya</p>	<p>Dalam keadaan (yang) terganggu kesehatan, apakah (yang) terganggu kesehatan?</p> <p>A. Tidak mengalami gangguan kesehatan yang berarti B. Tidak tahu cara memantapkan jaminan kesehatan C. Jenis pelayanan yang diterima tidak sesuai D. Tidak ada tenaga medis yang dibutuhkan sebagai tenaga kesehatan E. Tidak ada biaya (komponen, asuransi, dll.) F. Tidak ada biaya (komponen, asuransi, dll.) G. Tidak ada biaya (komponen, asuransi, dll.) H. Tidak ada biaya (komponen, asuransi, dll.) I. Mengalami asuransi sosial JKN/Umum K. Lainnya</p>	<p>Dalam keadaan (yang) terganggu kesehatan, apakah (yang) terganggu kesehatan?</p> <p>A. Tidak mengalami gangguan kesehatan yang berarti B. Tidak tahu cara memantapkan jaminan kesehatan C. Jenis pelayanan yang diterima tidak sesuai D. Tidak ada tenaga medis yang dibutuhkan sebagai tenaga kesehatan E. Tidak ada biaya (komponen, asuransi, dll.) F. Tidak ada biaya (komponen, asuransi, dll.) G. Tidak ada biaya (komponen, asuransi, dll.) H. Tidak ada biaya (komponen, asuransi, dll.) I. Mengalami asuransi sosial JKN/Umum K. Lainnya</p>	<p>Dalam keadaan (yang) terganggu kesehatan, apakah (yang) terganggu kesehatan?</p> <p>A. Tidak mengalami gangguan kesehatan yang berarti B. Tidak tahu cara memantapkan jaminan kesehatan C. Jenis pelayanan yang diterima tidak sesuai D. Tidak ada tenaga medis yang dibutuhkan sebagai tenaga kesehatan E. Tidak ada biaya (komponen, asuransi, dll.) F. Tidak ada biaya (komponen, asuransi, dll.) G. Tidak ada biaya (komponen, asuransi, dll.) H. Tidak ada biaya (komponen, asuransi, dll.) I. Mengalami asuransi sosial JKN/Umum K. Lainnya</p>	<p>Dalam keadaan (yang) terganggu kesehatan, apakah (yang) terganggu kesehatan?</p> <p>A. Tidak mengalami gangguan kesehatan yang berarti B. Tidak tahu cara memantapkan jaminan kesehatan C. Jenis pelayanan yang diterima tidak sesuai D. Tidak ada tenaga medis yang dibutuhkan sebagai tenaga kesehatan E. Tidak ada biaya (komponen, asuransi, dll.) F. Tidak ada biaya (komponen, asuransi, dll.) G. Tidak ada biaya (komponen, asuransi, dll.) H. Tidak ada biaya (komponen, asuransi, dll.) I. Mengalami asuransi sosial JKN/Umum K. Lainnya</p>	<p>Dalam keadaan (yang) terganggu kesehatan, apakah (yang) terganggu kesehatan?</p> <p>A. Tidak mengalami gangguan kesehatan yang berarti B. Tidak tahu cara memantapkan jaminan kesehatan C. Jenis pelayanan yang diterima tidak sesuai D. Tidak ada tenaga medis yang dibutuhkan sebagai tenaga kesehatan E. Tidak ada biaya (komponen, asuransi, dll.) F. Tidak ada biaya (komponen, asuransi, dll.) G. Tidak ada biaya (komponen, asuransi, dll.) H. Tidak ada biaya (komponen, asuransi, dll.) I. Mengalami asuransi sosial JKN/Umum K. Lainnya</p>	<p>Dalam keadaan (yang) terganggu kesehatan, apakah (yang) terganggu kesehatan?</p> <p>A. Tidak mengalami gangguan kesehatan yang berarti B. Tidak tahu cara memantapkan jaminan kesehatan C. Jenis pelayanan yang diterima tidak sesuai D. Tidak ada tenaga medis yang dibutuhkan sebagai tenaga kesehatan E. Tidak ada biaya (komponen, asuransi, dll.) F. Tidak ada biaya (komponen, asuransi, dll.) G. Tidak ada biaya (komponen, asuransi, dll.) H. Tidak ada biaya (komponen, asuransi, dll.) I. Mengalami asuransi sosial JKN/Umum K. Lainnya</p>	<p>Dalam keadaan (yang) terganggu kesehatan, apakah (yang) terganggu kesehatan?</p> <p>A. Tidak mengalami gangguan kesehatan yang berarti B. Tidak tahu cara memantapkan jaminan kesehatan C. Jenis pelayanan yang diterima tidak sesuai D. Tidak ada tenaga medis yang dibutuhkan sebagai tenaga kesehatan E. Tidak ada biaya (komponen, asuransi, dll.) F. Tidak ada biaya (komponen, asuransi, dll.) G. Tidak ada biaya (komponen, asuransi, dll.) H. Tidak ada biaya (komponen, asuransi, dll.) I. Mengalami asuransi sosial JKN/Umum K. Lainnya</p>
1	<input type="checkbox"/>	<input type="checkbox"/>	<input type="checkbox"/>	<input type="checkbox"/>	<input type="checkbox"/>	<input type="checkbox"/>	<input type="checkbox"/>	<input type="checkbox"/>	<input type="checkbox"/>
2	<input type="checkbox"/>	<input type="checkbox"/>	<input type="checkbox"/>	<input type="checkbox"/>	<input type="checkbox"/>	<input type="checkbox"/>	<input type="checkbox"/>	<input type="checkbox"/>	<input type="checkbox"/>
3	<input type="checkbox"/>	<input type="checkbox"/>	<input type="checkbox"/>	<input type="checkbox"/>	<input type="checkbox"/>	<input type="checkbox"/>	<input type="checkbox"/>	<input type="checkbox"/>	<input type="checkbox"/>
4	<input type="checkbox"/>	<input type="checkbox"/>	<input type="checkbox"/>	<input type="checkbox"/>	<input type="checkbox"/>	<input type="checkbox"/>	<input type="checkbox"/>	<input type="checkbox"/>	<input type="checkbox"/>
5	<input type="checkbox"/>	<input type="checkbox"/>	<input type="checkbox"/>	<input type="checkbox"/>	<input type="checkbox"/>	<input type="checkbox"/>	<input type="checkbox"/>	<input type="checkbox"/>	<input type="checkbox"/>
6	<input type="checkbox"/>	<input type="checkbox"/>	<input type="checkbox"/>	<input type="checkbox"/>	<input type="checkbox"/>	<input type="checkbox"/>	<input type="checkbox"/>	<input type="checkbox"/>	<input type="checkbox"/>
7	<input type="checkbox"/>	<input type="checkbox"/>	<input type="checkbox"/>	<input type="checkbox"/>	<input type="checkbox"/>	<input type="checkbox"/>	<input type="checkbox"/>	<input type="checkbox"/>	<input type="checkbox"/>
8	<input type="checkbox"/>	<input type="checkbox"/>	<input type="checkbox"/>	<input type="checkbox"/>	<input type="checkbox"/>	<input type="checkbox"/>	<input type="checkbox"/>	<input type="checkbox"/>	<input type="checkbox"/>
9	<input type="checkbox"/>	<input type="checkbox"/>	<input type="checkbox"/>	<input type="checkbox"/>	<input type="checkbox"/>	<input type="checkbox"/>	<input type="checkbox"/>	<input type="checkbox"/>	<input type="checkbox"/>
10	<input type="checkbox"/>	<input type="checkbox"/>	<input type="checkbox"/>	<input type="checkbox"/>	<input type="checkbox"/>	<input type="checkbox"/>	<input type="checkbox"/>	<input type="checkbox"/>	<input type="checkbox"/>
<p>1. → KIRI 2. → ATAS 3. → BAWAH</p> <p>■ Penelitian kualitatif yang dilakukan oleh peneliti kesehatan masyarakat baik dalam keadaan masalah kesehatan maupun tidak dalam keadaan masalah kesehatan. Contoh penelitian tidak dalam keadaan masalah kesehatan, misalnya, kesehatan, dan lainnya.</p> <p>■ Penelitian kuantitatif yang dilakukan oleh peneliti kesehatan masyarakat baik dalam keadaan masalah kesehatan maupun tidak dalam keadaan masalah kesehatan. Contoh penelitian dalam keadaan masalah kesehatan, misalnya, kesehatan, dan lainnya.</p>									

PERTANYAAN	BALITA 1	BALITA 2	BALITA 3
Nama dan No. Uud (Salin dari Blok IV 402 dan 403); Nama & No. Uud Pemberi Informasi	_____	_____	_____
BLOK XIV. KETERANGAN IMUNISASI, ASI, DAN MIP-ASI (DITANYAKAN UNTUK SEMUA ANGGOTA RUMAH TANGGA UMUR 0-59 BULAN)			
1401. Uud (sاعة/ساعة) adalah balita (Salin dari Blok IV 408)	<input type="checkbox"/> Ya <input type="checkbox"/> Tidak	<input type="checkbox"/> Ya <input type="checkbox"/> Tidak	<input type="checkbox"/> Ya <input type="checkbox"/> Tidak
IMUNISASI BALITA			
SAYA INI MENYAYANG BEBERAPA PERTANYAAN MENGENAI IMUNISASI			
1402. APABUH BAPAK/IBU MEMILIKI BUBI KEMAKS ATAU MARTI BERDARAH/BERMELANJAN YANG TERTULIS TANGGAL IMUNISASI (sاعة/ساعة)? BUKAN SAYA MELAKUKAN?	Ya, dasar diungkapkan..... 1 → 1404 Ya, tidak dapat diungkapkan..... 2 → 1408 Tidak ada keributan..... 5	Ya, dasar diungkapkan..... 1 → 1404 Ya, tidak dapat diungkapkan..... 2 → 1408 Tidak ada keributan..... 5	Ya, dasar diungkapkan..... 1 → 1404 Ya, tidak dapat diungkapkan..... 2 → 1408 Tidak ada keributan..... 5
1403. APABUH BAPAK/IBU PERMANEN/TEMPORAL BUBI KEMAKS ATAU MARTI BERDARAH/BERMELANJAN YANG TERTULIS TANGGAL IMUNISASI (sاعة/ساعة)?	Ya..... 1 → 1408 Tidak..... 5 → 1408	Ya..... 1 → 1408 Tidak..... 5 → 1408	Ya..... 1 → 1408 Tidak..... 5 → 1408
1404. Salin dari buku, tanggal, bulan, dan tahun imunisasi untuk setiap jenis imunisasi Tulis: 40, di tahun tanggal, bulan, dan tahun, jika tidak menyebutkan bahwa imunisasi diberikan, tulis tanggal, bulan, dan tahun tidak ada			
a. BCG			
b. Polio 1			
c. Polio 2			
d. Polio 3			
e. Polio 4			
f. DPT 1			
g. DPT 2			
h. DPT 3			
i. HB BETA LAKHER			
j. HB 1			
k. HB 2			

PERTANYAAN	BALITA 1			BALITA 2			BALITA 3		
	Tanggpal	Bukan	Taliam	Tanggpal	Bukan	Taliam	Tanggpal	Bukan	Taliam
Nama dan No. Urut (Salin dari Etik IV-402 dan 403):									
L HB 3									
m.CAMPAK									
n.UMER									
1405. Apakah (nama balita) menerima imunisasi DSKAR, YNG TRNG TERKADU DJAMU KOTRU, TERMSUK IMUNISASI YNG DITERIMA SMT PERNA IMUNISASI MISCAM? <i>(Lingkari angka 1 jika responden menyebutkan jenis imunisasi dasar (lihat pertanyaan 1404))</i>	Ya1→1404 (Tanyakan jenis imunisasinya baik 'di' pada label lengkap, tidak, dan tahun yang bersangkutan di 1404. Jka immunisasi tidak diberikan, tuliskan '0') Tidak5→1417 Tidak Tahu8→1417	Ya1→1404 (Tanyakan jenis imunisasinya baik 'di' pada label lengkap, tidak, dan tahun yang bersangkutan di 1404. Jka immunisasi tidak diberikan, tuliskan '0') Tidak5→1417 Tidak Tahu8→1417	Ya1→1404 (Tanyakan jenis imunisasinya baik 'di' pada label lengkap, tidak, dan tahun yang bersangkutan di 1404. Jka immunisasi tidak diberikan, tuliskan '0') Tidak5→1417 Tidak Tahu8→1417	Ya1 Tidak5→1417 Tidak Tahu8→1417	Ya1 Tidak5→1417 Tidak Tahu8→1417	Ya1 Tidak5 Tidak tahu8	Ya1 Tidak5 Tidak tahu8	Ya1 Tidak5→1417 Tidak Tahu8→1417	Sebulan pertama1 Setelah sebulan pertama2
UNTUK BALITA YANG TIDAK MEMPUNYAI ATAU TIDAK DAPAT MENUNJUKKAN KARTU IMUNISASI									
1406. Apakah (nama balita) pernah menerima imunisasi untuk melindungi/dari berbagai penyakit?	Ya1 Tidak5→1417 Tidak Tahu8→1417	Ya1 Tidak5→1417 Tidak Tahu8→1417	Ya1 Tidak5 Tidak tahu8	Ya1 Tidak5 Tidak tahu8	Ya1 Tidak5 Tidak tahu8	Ya1 Tidak5 Tidak tahu8	Ya1 Tidak5 Tidak tahu8	Ya1 Tidak5→1417 Tidak Tahu8→1417	Sebulan pertama1 Setelah sebulan pertama2
1407. Apakah (nama balita) pernah mendapat vaksin BCG untuk mencegah penyakit TBC – BAKTERIA DEKATAN PROGLERIN ATAU BRUCELIA MEMBERSIHKAN PERKULIT? -?	Ya1 TidakB Tidak tahu?	Ya1 Tidak5 Tidak tahu?	Ya1 TidakB Tidak tahu?	Ya1 TidakB Tidak tahu?	Ya1 Tidak5 Tidak tahu?	Ya1 Tidak5 Tidak tahu?	Ya1 Tidak5 Tidak tahu?	Ya1 Tidak5→1417 Tidak Tahu8→1417	Sebulan pertama1 Setelah sebulan pertama2
1408. Apakah (nama balita) pernah mendapat vaksin untuk mencegah penyakit Polio – yang "DITETERASKAN MILUT" -?	Ya1 TidakB Tidak tahu?	Ya1 Tidak5 Tidak tahu?	Ya1 TidakB Tidak tahu?	Ya1 Tidak5 Tidak tahu?	Ya1 Tidak5 Tidak tahu?	Ya1 Tidak5 Tidak tahu?	Ya1 Tidak5 Tidak tahu?	Ya1 Tidak5→1417 Tidak Tahu8→1417	Sebulan pertama1 Setelah sebulan pertama2
1409. Kapan vaksin Polio pertama diterima (nama balita), apakah pada sebelum, sesudah kelahiran atau setelahnya?									
1410. Sudah berapa kali (nama balita) mendapatkan vaksin Polio?								 kali

PERTANYAAN	BALITA 1	BALITA 2	BALITA 3
Nama dan No. Unut (Salin dari Etik IV 402 dan 403):			
1411. APAKAH (jawa baik) PERUHI MEMPARI WAKSI DPT – YAITU SULTANMO DI PAHA ATAU BONGONG – INTUK MENCESAH PERUMOT TETAMUS, BULUKREJAM, ATAU DPTBER? (Probing dengan menyebarkan bahwa pendirian waksin DPT) (saling-kelompok) (sensusan dengan waksin Public)	Ya.....1 Tidak.....5 → 1413 Tidak Tahu.....8 → 1412	Ya.....1 Tidak.....5 → 1413 Tidak Tahu.....8 → 1412	Ya.....1 Tidak.....5 → 1413 Tidak Tahu.....8 → 1412
1412. SUDAH BERAHA KOU (jawa baik) MENDAPATKAN WAKSI DPT?	____ kali	____ kali	____ kali
1413. APAKAH (jawa baik) PERUHI MEMPARI WAKSI HEPAITIS B – YAITU SULTANMO DI PAHA ATAU BONGONG – INTUK MENCESAH PERUMOT HEPAITIS B? (Probing dengan menyebarkan bahwa pendirian waksin Hepatitis B) (saling-kelompok) (sensusan dengan waksin Public dan DPT)	Ya.....1 Tidak.....5 → 1416 Tidak Tahu.....8 → 1415	Ya.....1 Tidak.....5 → 1416 Tidak Tahu.....8 → 1415	Ya.....1 Tidak.....5 → 1416 Tidak Tahu.....8 → 1415
1414. SUDAH BERAHA KOU (jawa baik) MENDAPATKAN WAKSI HEPAITIS B?	____ kali	____ kali	____ kali
1415. KAPA WAKSIHEPAITIS B PERZAMA DITERIMA (jawa baik) APAKAH PAKA SANGSOU PERZAMA BETAHA BELAHEWA ATAU SE BELAHEWA?	Seminggu permana.....1 Sebulan seminggu permana.....2	Seminggu permana.....1 Sebulan seminggu permana.....2	Seminggu permana.....1 Sebulan seminggu permana.....2
1416. APAKAH (jawa baik) PERUHI MEMPARI BINTIK CAMPAK ATAU UMMER – YAITU PRODUKSI BELLAH ATAU I.CAMPAK – LINTUK MENCESAH PERUMOT CAMPAK I.CAMPAK	Ya.....1 Tidak.....5 Tidak tahu.....8	Ya.....1 Tidak.....5 Tidak tahu.....8	Ya.....1 Tidak.....5 Tidak tahu.....8
UMUR	Ya.....1 Tidak.....5 Tidak tahu.....8	Ya.....1 Tidak.....5 Tidak tahu.....8	Ya.....1 Tidak.....5 Tidak tahu.....8

PERTANYAAN		BALITA 1	BALITA 2	BALITA 3
Nama dan No. Uruk (Salin dari Bk IV 402 dan 407):				
A S I DAN MP-ASI DITANYAKAN UNTUK BADUTA (ANGGOTA RUMAH TANGGA UMUR 0-23 BULAN)				
Cek umur balita dari 1401, jumlah kadar setiap (%)				
Balita berumur 0-23 bulan	<input type="checkbox"/> → 1417 <input type="checkbox"/> → Balita berumur 0-23 bulan	<input type="checkbox"/> → 1417 <input type="checkbox"/> → Balita berumur 0-23 bulan		
Balita berumur ≥ 24 bulan	Ya 1 Tidak 5 → 1418 Tidak tahu 8 → 1419	Ya 1 Tidak 5 → 1418 Tidak tahu 8 → 1419		
1417. AMERIK (atau balita), PERMANENSI MEREKA SUDAH BUKU (ASI)?	Ya 1 Tidak 5 → 1418 Tidak tahu 8 → 1419	Ya 1 Tidak 5 → 1418 Tidak tahu 8 → 1419		
1418. A. APHONISATIN (atau balita), UANG DEBERI ASI?	Ya 1 Tidak 5 → 1418C	Ya 1 Tidak 5 → 1418C		
B. APRAH BEKALAN LAMPAU 24 JAM BERKAWAN (atau balita) HARUS MEMERIKASI SAMA DAN TERUS PERIKSI KEHILANGAN (jumlah) JUDU BANGKAL BELAKANG?	Ya 1 Tidak 5	Ya 1 Tidak 5		
C. LAMPAU PERBERAN ASI: I. TERUS LANGKAP PERKAWAN II. DEBERI MAMON PERKAWAN	C..... bulan I..... bulan II..... bulan	C..... bulan I..... bulan II..... bulan		
1418. SPAN BUKU BERKAWAN TERUS-CARUMAMONNYA YANG TERUS (atau balita) DEBERI JAM TERUS, APRAH (atau balita) MAMONNYA?	Ya 1 Tidak 5	Ya 1 Tidak 5		
a. AIRPUTI	Ya 1 Tidak 5	Ya 1 Tidak 5		
b. AIRTAN, MUDI, TEH, BOP, AIR GULA	Ya 1 Tidak 5	Ya 1 Tidak 5		
c. BUBUK, MASI, ROTI, MEKANG	Ya 1 Tidak 5	Ya 1 Tidak 5		
d. KOLONG-BROKOHAN	Ya 1 Tidak 5	Ya 1 Tidak 5		
e. SUDU BELAN ASI, REAL, YOLUK	Ya 1 Tidak 5	Ya 1 Tidak 5		
f. DANGS	Ya 1 Tidak 5	Ya 1 Tidak 5		
g. HATI	Ya 1 Tidak 5	Ya 1 Tidak 5		
h. JEROK	Ya 1 Tidak 5	Ya 1 Tidak 5		
i. MAM	Ya 1 Tidak 5	Ya 1 Tidak 5		
j. TELUR	Ya 1 Tidak 5	Ya 1 Tidak 5		
k. SUDU BELAN (POTEL, BONG, LABU, DLU)	Ya 1 Tidak 5	Ya 1 Tidak 5		
l. BUR-FELAM	Ya 1 Tidak 5	Ya 1 Tidak 5		
m. LAMPAU (OLE, GORONG, DLU)	Ya 1 Tidak 5	Ya 1 Tidak 5		

PERTANYAAN	WANITA PERNAH KAWIN (WPK) UMUR 10-34 TAHUN (1)	WANITA PERNAH KAWIN (WPK) UMUR 10-34 TAHUN (2)	WANITA PERNAH KAWIN (WPK) UMUR 10-34 TAHUN (3)
<p>Nama dan No. Urut Umur (Sakin dan Riak IV 407): Nama & No. Urut Pembaca Informasi (Sakin dan Riak IV 402 & 407):</p>	<p>..... tahun</p>	<p>..... tahun</p>	<p>..... tahun</p>
<p>KETERANGAN TENTANG PENOLONG PERSALINAN DAN KELUARGA BERENCANA (DITANYAKAN KEPADA SEMUA WANITA PERNAH KAWIN (WPK) UMUR 10-34 TAHUN)</p>			
<p>BLOK XV. PENOLONG PERSALINAN</p>			
<p>1501. A. Pernah? (jawa) pernah? (bali) B. Umur berapa? (nama) pernah? (bali) pernah? (bali) pernah? (bali)</p>	<p>A) Ya... 1 Tidak... 5 → MPK berbayar? Riak XW B) tahun</p>	<p>A) Ya... 1 Tidak... 5 → MPK berbayar? Riak XW B) tahun</p>	<p>A) Ya... 1 Tidak... 5 → MPK berbayar? Riak XW B) tahun</p>
<p>1502. A. Pernah? (nama) pernah? (bali) pernah? (bali) pernah? (bali) B. Umur berapa? (nama) pernah? (bali) pernah? (bali) pernah? (bali)</p>	<p>A) Ya... 1 Tidak... 5 → MPK berbayar? Riak XW B) tahun</p>	<p>A) Ya... 1 Tidak... 5 → MPK berbayar? Riak XW B) tahun</p>	<p>A) Ya... 1 Tidak... 5 → MPK berbayar? Riak XW B) tahun</p>
<p>1503. Pernah? (nama) pernah? (bali) pernah? (bali) pernah? (bali)</p>	<p>2 tahun yang lalu atau kurang... 1 Lebih dari 2 tahun yang lalu... 2 MPK berbayar? Riak XW ←</p>	<p>2 tahun yang lalu atau kurang... 1 Lebih dari 2 tahun yang lalu... 2 MPK berbayar? Riak XW ←</p>	<p>2 tahun yang lalu atau kurang... 1 Lebih dari 2 tahun yang lalu... 2 MPK berbayar? Riak XW ←</p>
<p>1504. A. Di mana? (nama) pernah? (bali) pernah? (bali) pernah? (bali) B. Swas? (nama) pernah? (bali) pernah? (bali) pernah? (bali)</p>	<p>RS Perintis/RS Swas? RS. Ibu dan Anak... 1 Rumah bersalin/ Klinik... 2 Puskesmas... 3 Pustu... 4 Praktik mandiri... 5 Pelayanan/Poskades... 6 Rumah... 7 Lainnya... 8</p>	<p>RS Perintis/RS Swas? RS. Ibu dan Anak... 1 Rumah bersalin/ Klinik... 2 Puskesmas... 3 Pustu... 4 Praktik mandiri... 5 Pelayanan/Poskades... 6 Rumah... 7 Lainnya... 8</p>	<p>RS Perintis/RS Swas? RS. Ibu dan Anak... 1 Rumah bersalin/ Klinik... 2 Puskesmas... 3 Pustu... 4 Praktik mandiri... 5 Pelayanan/Poskades... 6 Rumah... 7 Lainnya... 8</p>
<p>B. Swas yang menolong proses melahirkan? (nama) pernah? (bali) pernah? (bali) pernah? (bali) P. (nama) respon? (nama) pernah? (bali) pernah? (bali) pernah? (bali) K. (nama) ada yang menolong? (nama) pernah? (bali) pernah? (bali) pernah? (bali) M. (nama) ada yang menolong? (nama) pernah? (bali) pernah? (bali) pernah? (bali)</p>	<p>Dokter kandungan... 1 Dokter umum... 2 Bidan... 3 Perawat... 4 Dukun berakademi... 5 Lainnya... 6 Tidak ada... 7</p>	<p>Dokter kandungan... 1 Dokter umum... 2 Bidan... 3 Perawat... 4 Dukun berakademi... 5 Lainnya... 6 Tidak ada... 7</p>	<p>Dokter kandungan... 1 Dokter umum... 2 Bidan... 3 Perawat... 4 Dukun berakademi... 5 Lainnya... 6 Tidak ada... 7</p>
<p>C. Berapa berat? (nama) pernah? (bali) pernah? (bali) pernah? (bali) R. (nama) pernah? (bali) pernah? (bali) pernah? (bali)</p>	<p>< 25 kg... 1 ≥ 25 kg... 2 Tidak diimbang... 5 Tidak tahu... 8</p>	<p>< 25 kg... 1 ≥ 25 kg... 2 Tidak diimbang... 5 Tidak tahu... 8</p>	<p>< 25 kg... 1 ≥ 25 kg... 2 Tidak diimbang... 5 Tidak tahu... 8</p>

PERTANYAAN	WANITA PERNAH KAWIN (WPK) UMUR 10-54 TAHUN (1)	WANITA PERNAH KAWIN (WPK) UMUR 10-54 TAHUN (2)	WANITA PERNAH KAWIN (WPK) UMUR 10-54 TAHUN (3)
Nama dan NkL. Umur (Sakin dan Blok IV 407): Nama & NkL. Urut Pembiaran Informasi (Sakin dan Blok IV 402 & 407):	Ya 1 Tidak 5 → Blok XIV	Ya 1 Tidak 5 → Blok XIV	Ya 1 Tidak 5 → Blok XIV
1506.A. Apakah (jangan anak lahir tidak yang terakhir) seorang SEBELUM LAMBAT DILETOPONGI BIKUMABU (jangan Menyusui Dewi/M3)?	Ya 1 Tidak 5 → Blok XIV	Ya 1 Tidak 5 → Blok XIV	Ya 1 Tidak 5 → Blok XIV
B.Kurwa (jangan anak lahir tidak yang terakhir) MULA DILETOPONGI UNDA BUI SEBELUM DILAMBATI?	< 1 jam 1 ≥ 1 jam 2	< 1 jam 1 ≥ 1 jam 2	< 1 jam 1 ≥ 1 jam 2
C. BERTAWALAMA PROSES MEMPERLOMBOVI BAPU LARIBI UNDA BUI?	< 1 jam 1 ≥ 1 jam 2	< 1 jam 1 ≥ 1 jam 2	< 1 jam 1 ≥ 1 jam 2
BLOK XVI. KELUARGA BERENCANA			
1601. Apakah (jangan pasang) PERMUDA LAMBAT MENCEKAM ALAT KB ATAU CARA TRADISIONAL UNTUK MEMBUNDAI MENCEGHI KEHAMILAN?	Ya, pernah 1 → N05 Ya, sedang 2 Tidak 5 → N06	Ya, pernah 1 → N05 Ya, sedang 2 Tidak 5 → N06	Ya, pernah 1 → N05 Ya, sedang 2 Tidak 5 → N06
1602. ALAT KB ATAU CARA TRADISIONAL APA YANG SEDIKING DELUKONG?	Sterilisasi wanita 1 Sterilisasi pria 2 IUD/KOKOP 3 Suntikan 4 Susuk KB/implan 5 PI 6 Kondom pria/kend KB 7 Infus/kondum wanita 8 Metode menyusui alami 9 Pantang berkefektif 10 Lainnya, tuliskan: 11	Sterilisasi wanita 1 Sterilisasi pria 2 IUD/KOKOP 3 Suntikan 4 Susuk KB/implan 5 PI 6 Kondom pria/kend KB 7 Infus/kondum wanita 8 Metode menyusui alami 9 Pantang berkefektif 10 Lainnya, tuliskan: 11	Sterilisasi wanita 1 Sterilisasi pria 2 IUD/KOKOP 3 Suntikan 4 Susuk KB/implan 5 PI 6 Kondom pria/kend KB 7 Infus/kondum wanita 8 Metode menyusui alami 9 Pantang berkefektif 10 Lainnya, tuliskan: 11
.Bila (jangan) menggunakan lebih dari satu, Ingatkan kode berikut:			

PERTANYAAN	WANITA PERNAH KAWIN (WPK) UMUR 10-54 TAHUN (1)	WANITA PERNAH KAWIN (WPK) UMUR 10-54 TAHUN (2)	WANITA PERNAH KAWIN (WPK) UMUR 10-54 TAHUN (3)
<p>Nama dan No. Urut: Umur (Sesuai atau Tidak? (W/407): Nama & No. Urut (Pemberi Informasi):</p>	<p>..... tahun</p>	<p>..... tahun</p>	<p>..... tahun</p>
<p>1803. JIKA MENGGUNAKAN ALAT KB MODERN (1802 = 1-8), DI MANA (nama/sesengany) MEMPERTAHKAN (ALAT KB) TERSEBUT HASIL?</p>	<p>Rumahnya sakit 1 Puas/mesak/Puas/Kinik 2 TRISK/TUMOR/RYAN 3 Painful/Pelesalis 4 Progesterol/Pes/KB/PP/BBID 5 Rumahnya bersih 6 Pasuk/oblat/umum/kandungan 7 Praktik/balok/balok di atas 8 pasand 9 Apotik/obat 10 Lainnya, sebutkan:</p>	<p>Rumahnya sakit 1 Puas/mesak/Puas/Kinik 2 TRISK/TUMOR/RYAN 3 Painful/Pelesalis 4 Progesterol/Pes/KB/PP/BBID 5 Rumahnya bersih 6 Pasuk/oblat/umum/kandungan 7 Praktik/balok/balok di atas 8 pasand 9 Apotik/obat 10 Lainnya, sebutkan:</p>	<p>Rumahnya sakit 1 Puas/mesak/Puas/Kinik 2 TRISK/TUMOR/RYAN 3 Painful/Pelesalis 4 Progesterol/Pes/KB/PP/BBID 5 Rumahnya bersih 6 Pasuk/oblat/umum/kandungan 7 Praktik/balok/balok di atas 8 pasand 9 Apotik/obat 10 Lainnya, sebutkan:</p>
<p>1804. APAKAH (nama/sesengany) PERBAH BERHENTI BERKAWIN ALAU CARA KB?</p>	<p>Ya 1 Tidak 5 → 100%</p>	<p>Ya 1 Tidak 5 → 100%</p>	<p>Ya 1 Tidak 5 → 100%</p>
<p>1805. APAKAH ALAT/JARA KB YANG DIGUNAKAN SEBELUMNYA?</p>	<p>ILU/DK/R/spiral 1 Suntikan 2 Susuk/KB/implan 3 PI 4 Kondom/pelakam KB 5 Lainnya, sebutkan: 6</p>	<p>ILU/DK/R/spiral 1 Suntikan 2 Susuk/KB/implan 3 PI 4 Kondom/pelakam KB 5 Lainnya, sebutkan: 6</p>	<p>ILU/DK/R/spiral 1 Suntikan 2 Susuk/KB/implan 3 PI 4 Kondom/pelakam KB 5 Lainnya, sebutkan: 6</p>
<p>1806. APAKAH SAKIT/BAH (nama) SETANG HARI?</p>	<p>Ya 1 Tidak 5 → 100%</p>	<p>Ya 1 Tidak 5 → 100%</p>	<p>Ya 1 Tidak 5 → 100%</p>
<p>1807. BELA YA, SIVIA MEND BERDAYA TENDANG/KEHAMILAN (nama) SAKIT BA KETIKA (nama) TAHUN (nama) (nama) HARI, JUMPAH (nama) MASA HUBUN/PROKREASIT MUA?</p>	<p>Ya 1 Tidak 5</p>	<p>Ya 1 Tidak 5</p>	<p>Ya 1 Tidak 5</p>
<p>Pertanyaan 1808-1809 untuk wanita yang tidak menggunakan alat KB (1801 = 1 atau 5)</p>			
<p>1808. SIVIA MEN BERKAWIN TERBANYAK KEMANA KE DEPAR. APAKAH (nama) INDI (nama) JANGANNAK LANE, ATAU LEBIH SUDUK TERAK KEMULAYAN JANGANNAK LANE?</p>	<p>Ya, segera ingin punya anak/ anak lagi (< 2 tahun) 1 Ya, ingin punya anak lagi kemudian (≥ 2 tahun) 2 Tidak 5</p>	<p>Ya, segera ingin punya anak/ anak lagi (< 2 tahun) 1 Ya, ingin punya anak lagi kemudian (≥ 2 tahun) 2 Tidak 5</p>	<p>Ya, segera ingin punya anak/ anak lagi (< 2 tahun) 1 Ya, ingin punya anak lagi kemudian (≥ 2 tahun) 2 Tidak 5</p>
<p>1809. APAKAH ALASAN UTAMA TIDAK MENGGUNAKAN ALAT/JARA KB?</p>	<p>Mesam berfiras 1 Tidak setuju KB 2 Tidak tahu apakah KB 3 Tidak enak samping 4 Lainnya 5 Tidak tahu 8</p>	<p>Mesam berfiras 1 Tidak setuju KB 2 Tidak tahu apakah KB 3 Tidak enak samping 4 Lainnya 5 Tidak tahu 8</p>	<p>Mesam berfiras 1 Tidak setuju KB 2 Tidak tahu apakah KB 3 Tidak enak samping 4 Lainnya 5 Tidak tahu 8</p>

BLOK XVII. AKSES TERHADAP MAKANAN (DITANYAKAN PADA KRIP/PASANGAN/ART 15 TAHUN KE ATAS)		BLOK XVIII. KETERANGAN PERUMAHAN	
Nama dan No. unit pemisah informasi: <input type="checkbox"/> <input type="checkbox"/>		Nama dan No. unit pemisah informasi: <input type="checkbox"/> <input type="checkbox"/>	
SEKELUASNYA SUDAH MELAKUKAN BEBERAPA PERTANYAHAN BERIKUT INI MENGENAI ANAKS TERHADAP MASUKAN DAN LAMA BERUMAH TERMASUK, APAKAH ADA SAKIT DIMANA:		(Isikan 7, jika terdapat 7 bangunan atau lebih)	
1701. SELAMA SETAHUN TERAKHIR, APAKAH ANDA SAKIT DI MANA-MAKINIA TERAKHIR YANG MENYEBABKAN ANDA SAKIT DIMANA-MAKINIA TERAKHIR ITU? (Pilihlah jawaban yang paling benar)	Ya 1 Tidak 5 Tidak tahu 8 Merupakan merupakan 9	Milik sendiri 1 Kerabat 2 Berkas sewa 3 Diras 4 Lainnya 5	
1702. SELAMA SETAHUN TERAKHIR, APAKAH ADA SAKIT DI MANA-MAKINIA TERAKHIR YANG MENYEBABKAN ANDA SAKIT DIMANA-MAKINIA TERAKHIR ITU? (Pilihlah jawaban yang paling benar)	Ya 1 Tidak 5 Tidak tahu 8 Merupakan merupakan 9	Sewa dari individu (S-1) atau sewa ART 1 Sewa dari individu atau sewa ART dengan perjanjian pemisahan hak 2 Sewa dari individu atau sewa ART tanpa perjanjian pemisahan hak 3 Sewa dari sewa (S-1, S-2, S-3, S-4) 4 Sewa dari lainnya (G, H, I, J, K, L, M, N, O, P, Q, R, S, T, U, V, W, X, Y, Z, AA, AB, AC, AD, AE, AF, AG, AH, AI, AJ, AK, AL, AM, AN, AO, AP, AQ, AR, AS, AT, AU, AV, AW, AX, AY, AZ, BA, BB, BC, BD, BE, BF, BG, BH, BI, BJ, BK, BL, BM, BN, BO, BP, BQ, BR, BS, BT, BU, BV, BW, BX, BY, BZ, CA, CB, CC, CD, CE, CF, CG, CH, CI, CJ, CK, CL, CM, CN, CO, CP, CQ, CR, CS, CT, CU, CV, CW, CX, CY, CZ, DA, DB, DC, DD, DE, DF, DG, DH, DI, DJ, DK, DL, DM, DN, DO, DP, DQ, DR, DS, DT, DU, DV, DW, DX, DY, DZ, EA, EB, EC, ED, EE, EF, EG, EH, EI, EJ, EK, EL, EM, EN, EO, EP, EQ, ER, ES, ET, EU, EV, EW, EX, EY, EZ, FA, FB, FC, FD, FE, FF, FG, FH, FI, FJ, FK, FL, FM, FN, FO, FP, FQ, FR, FS, FT, FU, FV, FW, FX, FY, FZ, GA, GB, GC, GD, GE, GF, GG, GH, GI, GJ, GK, GL, GM, GN, GO, GP, GQ, GR, GS, GT, GU, GV, GW, GX, GY, GZ, HA, HB, HC, HD, HE, HF, HG, HH, HI, HJ, HK, HL, HM, HN, HO, HP, HQ, HR, HS, HT, HU, HV, HW, HX, HY, HZ, IA, IB, IC, ID, IE, IF, IG, IH, II, IJ, IK, IL, IM, IN, IO, IP, IQ, IR, IS, IT, IU, IV, IW, IX, IY, IZ, JA, JB, JC, JD, JE, JF, JG, JH, JI, JJ, JK, JL, JM, JN, JO, JP, JQ, JR, JS, JT, JU, JV, JW, JX, JY, JZ, KA, KB, KC, KD, KE, KF, KG, KH, KI, KJ, KL, KM, KN, KO, KP, KQ, KR, KS, KT, KU, KV, KW, KX, KY, KZ, LA, LB, LC, LD, LE, LF, LG, LH, LI, LJ, LK, LL, LM, LN, LO, LP, LQ, LR, LS, LT, LU, LV, LW, LX, LY, LZ, MA, MB, MC, MD, ME, MF, MG, MH, MI, MJ, MK, ML, MM, MN, MO, MP, MQ, MR, MS, MT, MU, MV, MW, MX, MY, MZ, NA, NB, NC, ND, NE, NF, NG, NH, NI, NJ, NK, NL, NM, NN, NO, NP, NQ, NR, NS, NT, NU, NV, NW, NX, NY, NZ, OA, OB, OC, OD, OE, OF, OG, OH, OI, OJ, OK, OL, OM, ON, OO, OP, OQ, OR, OS, OT, OU, OV, OW, OX, OY, OZ, PA, PB, PC, PD, PE, PF, PG, PH, PI, PJ, PK, PL, PM, PN, PO, PP, PQ, PR, PS, PT, PU, PV, PW, PX, PY, PZ, QA, QB, QC, QD, QE, QF, QG, QH, QI, QJ, QK, QL, QM, QN, QO, QP, QQ, QR, QS, QT, QU, QV, QW, QX, QY, QZ, RA, RB, RC, RD, RE, RF, RG, RH, RI, RJ, RK, RL, RM, RN, RO, RP, RQ, RR, RS, RT, RU, RV, RW, RX, RY, RZ, SA, SB, SC, SD, SE, SF, SG, SH, SI, SJ, SK, SL, SM, SN, SO, SP, SQ, SR, SS, ST, SU, SV, SW, SX, SY, SZ, TA, TB, TC, TD, TE, TF, TG, TH, TI, TJ, TK, TL, TM, TN, TO, TP, TQ, TR, TS, TT, TU, TV, TW, TX, TY, TZ, UA, UB, UC, UD, UE, UF, UG, UH, UI, UJ, UK, UL, UM, UN, UO, UP, UQ, UR, US, UT, UY, UV, UW, UX, UY, UZ, VA, VB, VC, VD, VE, VF, VG, VH, VI, VJ, VK, VL, VM, VN, VO, VP, VQ, VR, VS, VT, VU, VV, VW, VX, VY, VZ, WA, WB, WC, WD, WE, WF, WG, WH, WI, WJ, WK, WL, WM, WN, WO, WP, WQ, WR, WS, WT, WU, WV, WW, WX, WY, WZ, XA, XB, XC, XD, XE, XF, XG, XH, XI, XJ, XK, XL, XM, XN, XO, XP, XQ, XR, XS, XT, XU, XV, XW, XX, XY, XZ, YA, YB, YC, YD, YE, YF, YG, YH, YI, YJ, YK, YL, YM, YN, YO, YP, YQ, YR, YS, YT, YU, YV, YW, YX, YY, YZ, ZA, ZB, ZC, ZD, ZE, ZF, ZG, ZH, ZI, ZJ, ZK, ZL, ZM, ZN, ZO, ZP, ZQ, ZR, ZS, ZT, ZU, ZV, ZW, ZX, ZY, ZZ	
1703. SELAMA SETAHUN TERAKHIR, APAKAH ANDA SAKIT DI MANA-MAKINIA TERAKHIR YANG MENYEBABKAN ANDA SAKIT DIMANA-MAKINIA TERAKHIR ITU? (Pilihlah jawaban yang paling benar)	Ya 1 Tidak 5 Tidak tahu 8 Merupakan merupakan 9	1703. APAKAH TERDAPAT PERUMAHAN LAINNYA YANG SUDAH DIBANGUN DAN DITUNGGU? (Pilihlah jawaban yang paling benar)	Ya 1 Tidak 5
1704. SELAMA SETAHUN TERAKHIR, APAKAH ANDA SAKIT DI MANA-MAKINIA TERAKHIR YANG MENYEBABKAN ANDA SAKIT DIMANA-MAKINIA TERAKHIR ITU? (Pilihlah jawaban yang paling benar)	Ya 1 Tidak 5 Tidak tahu 8 Merupakan merupakan 9	1704. APAKAH TERDAPAT PERUMAHAN LAINNYA YANG SUDAH DIBANGUN DAN DITUNGGU? (Pilihlah jawaban yang paling benar)	Ya 1 Tidak 5
1705. SELAMA SETAHUN TERAKHIR, APAKAH ANDA SAKIT DI MANA-MAKINIA TERAKHIR YANG MENYEBABKAN ANDA SAKIT DIMANA-MAKINIA TERAKHIR ITU? (Pilihlah jawaban yang paling benar)	Ya 1 Tidak 5 Tidak tahu 8 Merupakan merupakan 9	1705. APAKAH TERDAPAT PERUMAHAN LAINNYA YANG SUDAH DIBANGUN DAN DITUNGGU? (Pilihlah jawaban yang paling benar)	Ya 1 Tidak 5
1706. SELAMA SETAHUN TERAKHIR, APAKAH ANDA SAKIT DI MANA-MAKINIA TERAKHIR YANG MENYEBABKAN ANDA SAKIT DIMANA-MAKINIA TERAKHIR ITU? (Pilihlah jawaban yang paling benar)	Ya 1 Tidak 5 Tidak tahu 8 Merupakan merupakan 9	1706. APAKAH TERDAPAT PERUMAHAN LAINNYA YANG SUDAH DIBANGUN DAN DITUNGGU? (Pilihlah jawaban yang paling benar)	Ya 1 Tidak 5
1707. SELAMA SETAHUN TERAKHIR, APAKAH ANDA SAKIT DI MANA-MAKINIA TERAKHIR YANG MENYEBABKAN ANDA SAKIT DIMANA-MAKINIA TERAKHIR ITU? (Pilihlah jawaban yang paling benar)	Ya 1 Tidak 5 Tidak tahu 8 Merupakan merupakan 9	1707. APAKAH TERDAPAT PERUMAHAN LAINNYA YANG SUDAH DIBANGUN DAN DITUNGGU? (Pilihlah jawaban yang paling benar)	Ya 1 Tidak 5
1708. SELAMA SETAHUN TERAKHIR, APAKAH ANDA SAKIT DI MANA-MAKINIA TERAKHIR YANG MENYEBABKAN ANDA SAKIT DIMANA-MAKINIA TERAKHIR ITU? (Pilihlah jawaban yang paling benar)	Ya 1 Tidak 5 Tidak tahu 8 Merupakan merupakan 9	1708. APAKAH TERDAPAT PERUMAHAN LAINNYA YANG SUDAH DIBANGUN DAN DITUNGGU? (Pilihlah jawaban yang paling benar)	Ya 1 Tidak 5

BLOK XVIII. KETERANGAN PERUMAHAN		BLOK XVIII. KETERANGAN PERUMAHAN	
1809.A. APAKAH MEMORI FASILITAS TEMPAT BANGUNAN BERSEKUTUAN SAMA SAMA YANG MENGLAYAN?	Ada, diberikan hanya ART sendiri 1 Ada, diberikan bersama ART rumah tangga lainnya 2 Ada, di MCK bersama 3 Ada, di MCK umum/sempurna masyarakat 4 Ada, ART tidak menggunakan 5 Tidak ada fasilitas 6	B. (sisa APRA = 4, 5, 6, 7, atau 8 (jumlah persentase art)) Diberikan bersama ART lainnya KOTA/RT/RA TERSEBUT? Diberikan bersama ART lainnya KOTA/RT/RA TERSEBUT?	< 10 m 1 ≥ 10 m 2 Tidak tahu 3
1810.A. JIKA JAWAB = 1, 2, atau 3, APAKAH LINGKUP SEKRET YANG TERSEBUT?	Lettering 1 Pergantian dengan Masp 2 Pergantian hanya Masp 3 Complangkambut 4	1811.A. DITAMBAH LUKAS SUMBER FASILITAS AIR MINUM TERSEBUT?	Di rumah/kasasian dalam pagar rumah 1 → 4872 Di luar kawasan pagar rumah 2
1811.A. DITAMBAH LUKAS SUMBER FASILITAS AIR MINUM TERSEBUT?	Tanggal suplai IPAL 1 Kondisi/kualitas air/kambut 2 Lubang tanah 3 Pasokan/terakhir pengangkutan 4 Lainnya 5	1812. BILA JAWAB TIDAK TERSEBUT, APAKAH LUKAS SUMBER PERAIRAN MENGENAI PERUMAHAN ANDA LUKAS TERSEBUT? (JAWAB LUKAS TERSEBUT)	Tidak tahu 998
1812. BILA JAWAB TIDAK TERSEBUT, APAKAH LUKAS SUMBER PERAIRAN MENGENAI PERUMAHAN ANDA LUKAS TERSEBUT? (JAWAB LUKAS TERSEBUT)	Tidak tahu 98	1813. DAKAH ANDA BERTAMBAH SUMBER AIR UTAMA LUKAS MENYEBUT ANDA?	Ya 1 Tidak 5 Tidak tahu 8
1813. DAKAH ANDA BERTAMBAH SUMBER AIR UTAMA LUKAS MENYEBUT ANDA?	Tidak tahu 98	1814.A. APRA SUMBER AIR UTAMA YANG DITAMBAH LUKAS TERSEBUT UNTUK BUKAN BUKAN?	A. KERUH 1 B. BERBAHAY 5 C. BERASA 1 D. BERLAKSA 5 E. BERBAU 5
1814.A. APRA SUMBER AIR UTAMA YANG DITAMBAH LUKAS TERSEBUT UNTUK BUKAN BUKAN?	Tidak tahu 98 <input type="checkbox"/> Ya (jika 6, 7, 8, 9, 10, atau 11) Tidak pernah 7 Tidak tahu 8	1814.A. APRA SUMBER AIR UTAMA YANG DITAMBAH LUKAS TERSEBUT UNTUK BUKAN BUKAN?	Air kawasan bermetek 1 Air isi ulang 2 Lending 3 Sumur borong 4 Sumur terlindung 5 Maka air terlindung 6 Maka air tak terlindung 7 Air permukaan (sungai/danau/lake/embung) 8 Air hujan 9 Lainnya 10
1814.A. APRA SUMBER AIR UTAMA YANG DITAMBAH LUKAS TERSEBUT UNTUK BUKAN BUKAN?	Tidak tahu 98 <input type="checkbox"/> Ya (jika 6, 7, 8, 9, 10, atau 11) Tidak pernah 7 Tidak tahu 8	1815.A. APRA SUMBER AIR UTAMA YANG DITAMBAH LUKAS TERSEBUT UNTUK BUKAN BUKAN?	< 10 m 1 ≥ 10 m 2 Tidak tahu 8
1815.A. APRA SUMBER AIR UTAMA YANG DITAMBAH LUKAS TERSEBUT UNTUK BUKAN BUKAN?	Air kawasan bermetek 1 Air isi ulang 2 Lending 3 Sumur borong 4 Sumur terlindung 5 Maka air terlindung 6 Maka air tak terlindung 7 Air permukaan (sungai/danau/lake/embung) 8 Air hujan 9 Lainnya 10	B. (sisa APRA = 4, 5, 6, 7, atau 8 (jumlah persentase art)) Diberikan bersama ART lainnya KOTA/RT/RA TERSEBUT? Diberikan bersama ART lainnya KOTA/RT/RA TERSEBUT?	< 10 m 1 ≥ 10 m 2 Tidak tahu 8



BLOK XVIII. KETERANGAN PERUMAHAN		BLOK XIX. AKSES TERHADAP LAYANAN KEUANGAN	
1815. A. BOLEHKAH SARA MELIHAT TEMPAT DI MANA ANDA CITA BILAH TANGGA ANDA BISA MELUCCI TANGGA?	Ya, di dalam rumah 1 Ya, di luar rumah 2 Tidak ada tempat cuci tangan 3 Tidak ada bilas toilet 4	Ya 1 Tidak 5	A. KREDIT USHA RAKYAT (KURIP) 1 B. KREDIT DARI BANK LAIN 5 C. KREDIT DARI BANK PERSEORANGAN 1 D. KREDIT DARI PERUSAHAAN 1 E. PERUSAHAAN TERSEBUT 1 F. PERUSAHAAN 1 G. PERUSAHAAN LAIN 1 H. KELUARGA LAIN 1 I. BUKAN LAYANAN KEUANGAN (KURIP) 1 J. LAINNYA 1
B. Apakah ketersediaan air di tempat tinggal Anda: KETERSEDIAAN DAN KEMUDAHAN MENYEDIAKAN AIR BERSIH DAN BERKUALITAS BAGI ANDA?	Tersedia air 1 Tidak tersedia air 5		
C. Cara ketersediaan sabun, deterjen, atau cairan antiseptik di tempat tinggal Anda:	Tersedia sabun khusus cuci tangan 1 Tersedia cairan antiseptik 2 Tersedia sabun mandi 3 Tersedia sabun cuci piring 4 Tidak ada 5		
1816. APRIKIL SUMBER UTAMA PERSEKSIAN RUMAH TANGGA ANDA?	Listrik PLN dengan meteran 1 Listrik PLN tanpa meteran 2 Listrik non PLN 3 Bukan listrik 4		
1817. APRIKIL JENIS BAHAN BANGUNAN YANG DIGUNAKAN UNTUK MEMASAK?	Listrik 1 Gas 2 Bahan bakar 3 Lainnya 4 Tidak memasak di rumah 5		
1901. DAHULU SETERUN BERSEKSI, APRIKIL ANDA AKSIDENTAL BILAH TANGGA YANG MEMERUSA KREDIT?		(Pilihlah jawaban Anda dengan cara mengklik kotak-kotak yang tersedia, Anda bisa memilih lebih dari 1 jawaban, Anda bisa memilih lebih dari 5 jawaban)	Ya 1 Tidak 5
2001. APRIKIL BILAH TANGGA INI MEMILIKI BANGUNAN BERSEKSI BERSEKSI?		(Pilihlah jawaban 1 jika tersedia, Anda bisa memilih lebih dari 1 jawaban)	Ya 1 Tidak 5
2002. (Jika jawab = 0) BERAPA JUMLAH TELEVISI LAYANAN (MILIKI 30 INCI) YANG DIMILIKI RUMAH TANGGA ANDA?			<input type="checkbox"/> Banyak
2003. APAKAH ANDA TERIMA LAYANAN (Jasa Bank) - 0) SEPERTI PEMULIHAN TERSEKSI?			KRT A Persewaan KRT B Aspek C ART lainnya D

BLOK XXI. KETERANGAN PERLINDUNGAN SOSIAL

2101. DULAH 4 BILAH TERBUKA, APRAHIL RUMAH TANGGA PERAHU MEMERIKAKAN BERTUMBUH SOSIAL BERAS. SEJANTERA, BERANGUS RASITRA?	Ya Tidak	1 5 → 2104	Bulan Desember 2018 A) _____ Kg B) Rp. _____ C) _____ Bulan	Bulan November 2018 A) _____ Kg B) Rp. _____ C) _____ Bulan
2102. DULAH 4 BILAH TERBUKA, SEBUTMAH INFORMASI PEMERIKAHAN BERANGUS RASITRA: A. BERAPA JUMLAH BERANGUS RASITRA YANG DITERIMA? B. BERAPA BERAS YANG DITELUKAN? C. UNTUK PEMERIKAHAN BERAPA BILAH?	A) _____ Kg B) Rp. _____ C) _____ Bulan	Bulan Januari 2019 A) _____ Kg B) Rp. _____ C) _____ Bulan	Bulan Desember 2018 A) _____ Kg B) Rp. _____ C) _____ Bulan	Bulan November 2018 A) _____ Kg B) Rp. _____ C) _____ Bulan
2103. TERBUKA RUMAH TANGGA MEMERIKAKAN BERANGUS RASITRA, BERAPA JUMLAH BERANGUS RASITRA YANG DITERIMA?	BANK CIRUP BIRUK	1 2 3		
2104. DULAH 4 BILAH TERBUKA, APRAHIL ADA BERANGUS RUMAH TANGGA YANG MEMERIKAKAN BERANGUS RASITRA? (pangkat jumlah 7 jika "ya", tidak 5 jika "tidak")	A. JUMLAH BERANGUS RASITRA B. JUMLAH HARI TUKA C. ASURANSI KECELAKAAN BERAS D. JAMINAN BERANGUS RASITRA E. PERANGKAP PEMULUSAN HULANGSI KERAS (PIK)	Ya Tidak 1 5 1 5 1 5 1 5 1 5		
2105. APRAHIL RUMAH TANGGA INI MEMERIKAKAN KELUARGA SEBANYAK BERAPA? (KIS)?	Ya, dapat mengunjungi baru Ya, tidak dapat mengunjungi baru Tidak	1 2 5		
2106. DULAH 4 BILAH TERBUKA, APRAHIL RUMAH TANGGA ANAK PERAHU MEMERIKAKAN PROGRAM KESELINGKARAN BERANGUS RASITRA?	Ya Tidak	1 5 → 2108		
2107. A. APRAHIL RUMAH TANGGA ANAK MEMERIKAKAN BERANGUS RASITRA? B. APRAHIL SAAT INI RUMAH TANGGA ANAK BERSIH TERKANTOR MEMERIKAKAN BERANGUS RASITRA? C. DULAH 4 BILAH TERBUKA, ANAK MEMERIKAKAN BERANGUS RASITRA?	Ya, dapat mengunjungi baru Ya, tidak dapat mengunjungi baru Tidak Ya Tidak tahu Kantor Pos ATM Kantor Bank Agen Bank Lampai	1 2 5 1 5 1 2 3 4 5		
2108. SAHA ANAK MEMERIKAKAN BERANGUS RASITRA PERIKAPAN BERANGUS RASITRA INDIKSI (P) BERANGUS RASITRA - FEBRUARI 2018. i. PIP BERANGUS RASITRA ii. PIP SMI BERANGUS RASITRA iii. PIP SMI BERANGUS RASITRA	BERAPA JUMLAH BERANGUS RASITRA YANG DITERIMA? Rp. _____ Rp. _____ Rp. _____	1 1 1		
2109. APRAHIL RUMAH TANGGA BERANGUS RASITRA BERANGUS RASITRA PERIKAPAN BERANGUS RASITRA INDIKSI (P) BERANGUS RASITRA - FEBRUARI 2018.	Ya Tidak	1 5 → 2111		

BLOK XXI. KETERANGAN PERLINDUNGAN SOSIAL

	Bulan Februari 2019	Bulan Januari 2019	Bulan Desember 2018	Bulan November 2018
2170. DAUJAM 4 BILAJI TERAMBIH, SEBUTLAH INFORMASI PERLENGKAPAN DAN BANTU A. APAKAH ANDA BELI MENGENAL BANTU BANTUAN YANG DIBERIKAN?	A) Ya, (Anda isi) Rp. _____, Tidak Tahu _____, B	A) Ya, (Anda isi) Rp. _____, Tidak Tahu _____, B	A) Ya, (Anda isi) Rp. _____, Tidak Tahu _____, B	A) Ya, (Anda isi) Rp. _____, Tidak Tahu _____, B
B. APAKAH RUMAH TRAGEDI MENYERANG BANTU TERSEBUT?	B) Ya _____, 1 Tidak _____, 5 → Januari '19	B) Ya _____, 1 Tidak _____, 5 → Desember '18	B) Ya _____, 1 Tidak _____, 5 → November '18	B) Ya _____, 1 Tidak _____, 5 → 2111
C. APA JENIS BUDIDAYA YANG DEBI MENYERANG BANTU? (1) BERAPA TOTAL RUPAH YANG DEBELAJUKAN LAMUK MINGGI-MINGGI KUMUDITAS? (2) BERAPA KUBRITAS KOMUDITAS YANG DEBEL?	C) Benas : (0) Rp. _____, (0) _____, Kg _____, Telur : (0) Rp. _____, (0) _____, Butir _____, Lainnya : (0) Rp. _____, (Anda isi) _____, D) Ya _____, 1 Tidak _____, 5	C) Benas : (0) Rp. _____, (0) _____, Kg _____, Telur : (0) Rp. _____, (0) _____, Butir _____, Lainnya : (0) Rp. _____, (Anda isi) _____, D) Ya _____, 1 Tidak _____, 5	C) Benas : (0) Rp. _____, (0) _____, Kg _____, Telur : (0) Rp. _____, (0) _____, Butir _____, Lainnya : (0) Rp. _____, (Anda isi) _____, D) Ya _____, 1 Tidak _____, 5	C) Benas : (0) Rp. _____, (0) _____, Kg _____, Telur : (0) Rp. _____, (0) _____, Butir _____, Lainnya : (0) Rp. _____, (Anda isi) _____, D) Ya _____, 1 Tidak _____, 5
D. APAKAH BAWA BELI DAPAT MENULUN SEMBUK JENIS DAN LAMUKITAS KOMUDITAS YANG DEBEL?	E) KURBE PKH _____, 1 Kacangan/gula _____, 2 Ransak Pangan Kita _____, 3 Kantor kesehatan _____, 4 Kecamatan _____, 5 Kantor bank _____, 6 Lainnya _____, F) _____, Km _____, G) BAK _____, 1 CUBUP _____, 2 BUBUK _____, 3	E) KURBE PKH _____, 1 Kacangan/gula _____, 2 Ransak Pangan Kita _____, 3 Kantor kesehatan _____, 4 Kecamatan _____, 5 Kantor bank _____, 6 Lainnya _____, F) _____, Km _____, G) BAK _____, 1 CUBUP _____, 2 BUBUK _____, 3	E) KURBE PKH _____, 1 Kacangan/gula _____, 2 Ransak Pangan Kita _____, 3 Kantor kesehatan _____, 4 Kecamatan _____, 5 Kantor bank _____, 6 Lainnya _____, F) _____, Km _____, G) BAK _____, 1 CUBUP _____, 2 BUBUK _____, 3	E) KURBE PKH _____, 1 Kacangan/gula _____, 2 Ransak Pangan Kita _____, 3 Kantor kesehatan _____, 4 Kecamatan _____, 5 Kantor bank _____, 6 Lainnya _____, F) _____, Km _____, G) BAK _____, 1 CUBUP _____, 2 BUBUK _____, 3
E. DI MANA TEMPAT BELI KOMUDITAS TERSEBUT?	F) _____, Km _____, G) BAK _____, 1 CUBUP _____, 2 BUBUK _____, 3	F) _____, Km _____, G) BAK _____, 1 CUBUP _____, 2 BUBUK _____, 3	F) _____, Km _____, G) BAK _____, 1 CUBUP _____, 2 BUBUK _____, 3	F) _____, Km _____, G) BAK _____, 1 CUBUP _____, 2 BUBUK _____, 3
F. BERAPA JAHIT JAKET TERPOTI KOMUDITAS TERSEBUT DARI RUMIT?	Ya _____, 1 Tidak _____, 5 → Januari 2019	Ya _____, 1 Tidak _____, 5 → Desember 2018	Ya _____, 1 Tidak _____, 5 → November 2018	Ya _____, 1 Tidak _____, 5 → 2111
G. JIKA MENBELI DARI C. MANA DARI (1) DAN (2) BERAPA PERSENTASE DARI (1) DAN (2) YANG DEBEL?	Ya _____, 1 Tidak _____, 5 → Januari 2019	Ya _____, 1 Tidak _____, 5 → Desember 2018	Ya _____, 1 Tidak _____, 5 → November 2018	Ya _____, 1 Tidak _____, 5 → 2111
2111. DAUJAM SEBUTLAH JENIS BANTU DARI (1) DAN (2) YANG DEBEL? BERAPA BANTUAN DARI (1) DAN (2) YANG DEBEL?	Ya _____, 1 Tidak _____, 5 → Januari 2019	Ya _____, 1 Tidak _____, 5 → Desember 2018	Ya _____, 1 Tidak _____, 5 → November 2018	Ya _____, 1 Tidak _____, 5 → 2111
2112. A. APAKAH RUMAH TRAGEDI ANDA MENYERANG BANTUAN SOSIAL DARI (1) DAN (2) YANG DEBEL? BERAPA BANTUAN DARI (1) DAN (2) YANG DEBEL?	Ya _____, 1 Tidak _____, 5 → 2112.A.i	Ya _____, 1 Tidak _____, 5 → 2112.B	Ya _____, 1 Tidak _____, 5 → 2112.C	Ya _____, 1 Tidak _____, 5
B. APAKAH RUMAH TRAGEDI ANDA MENYERANG BANTUAN SOSIAL DARI (1) DAN (2) YANG DEBEL? BERAPA BANTUAN DARI (1) DAN (2) YANG DEBEL?	Ya _____, 1 Tidak _____, 5 → 2112.B.i	Ya _____, 1 Tidak _____, 5 → 2112.C	Ya _____, 1 Tidak _____, 5	Ya _____, 1 Tidak _____, 5
C. APAKAH RUMAH TRAGEDI ANDA MENYERANG BANTUAN SOSIAL DARI (1) DAN (2) YANG DEBEL? BERAPA BANTUAN DARI (1) DAN (2) YANG DEBEL?	Ya _____, 1 Tidak _____, 5 → 2112.C.i	Ya _____, 1 Tidak _____, 5	Ya _____, 1 Tidak _____, 5	Ya _____, 1 Tidak _____, 5

BLOK XXII. KETERANGAN SUMBER PENGHASILAN RUMAH TANGGA

ZZ01. A. APRAH SUMBER BESAR PERBUKTIAN RUMAH TANGGA INI?		1. ART YANG BERJALAN → ZZF1.D 2. KEMAH LUMBUKANG → ZZF1.C 3. INVESTASI PERSEKUTU, KOPAL II, SPMU, BUNGA BAKU, DAN SEBANYAK → ZZF1.Z 4. PERULUMAH → BUKU ZZ01	<input type="checkbox"/>
B. (jika ZZF1.A = 1) SEBUAH AKT YANG MENGUSUNG PERBUKTIAN TERSEBUT?		NAME: No. UNILAKT: <input type="checkbox"/>	<input type="checkbox"/>
C. (jika ZZF1.A = 2) APABILA MEMERIKAKAN UMSKORANG LENDI BAWAH SUMBER UTAMANYA?		1. CEMAS TERA 2. ANAK 3. FAMILIAR 4. LAINNYA	<input type="checkbox"/>

BLOK XXIII. CATATAN

Kunjungan I	: Tanggat	Mabit	<input type="checkbox"/>	<input type="checkbox"/>	<input type="checkbox"/>	<input type="checkbox"/>	Selesai	<input type="checkbox"/>	<input type="checkbox"/>	<input type="checkbox"/>	<input type="checkbox"/>
Kunjungan II	: Tanggat	Mabit	<input type="checkbox"/>	<input type="checkbox"/>	<input type="checkbox"/>	<input type="checkbox"/>	Selesai	<input type="checkbox"/>	<input type="checkbox"/>	<input type="checkbox"/>	<input type="checkbox"/>
Kunjungan III	: Tanggat	Mabit	<input type="checkbox"/>	<input type="checkbox"/>	<input type="checkbox"/>	<input type="checkbox"/>	Selesai	<input type="checkbox"/>	<input type="checkbox"/>	<input type="checkbox"/>	<input type="checkbox"/>
Kunjungan IV	: Tanggat	Mabit	<input type="checkbox"/>	<input type="checkbox"/>	<input type="checkbox"/>	<input type="checkbox"/>	Selesai	<input type="checkbox"/>	<input type="checkbox"/>	<input type="checkbox"/>	<input type="checkbox"/>

Kode: ZIK, Lapangan Buda (jika ada pengisian)

1. Persewaan tanaman padi dan palawija
2. Hortikultura
3. Perikanan
4. Perkebunan
5. Peternakan
6. Kerajinan dan pekerjaan lainnya
7. Perdagangan dan pengangkutan
8. Jasa-jasa pengangkutan
9. Pengangkutan barang
10. Pengangkutan air, pengangkutan listrik, pengangkutan dan lain-lain (juga termasuk, dan aktivitas non-bisnis)
11. Kesehatan
12. Perdagangan besar dan eceran, reparasi dan pemeliharaan mobil dan sepeda motor
13. Pengangkutan dan pengangkutan
14. Penyediaan akomodasi dan penyediaan makan minum

15. Informasi dan komunikasi

16. Aktivitas keuangan dan asuransi

17. Real estate

18. Aktivitas profesional, teknik, dan lain-lain

19. Aktivitas pemerintahan, sosial, dan pengangkutan

20. Aktivitas pemerintahan, pertahanan, dan jasa-jasa sosial

21. Pendidikan

22. Aktivitas kesehatan manusia dan aktivitas sosial

23. Makanan, minuman, dan rekreasi

24. Aktivitas jasa lainnya

25. Aktivitas rumah tangga sebagai pemukiman tetap

26. Aktivitas badan internasional dan badan usaha internasional lainnya

Waktu selesai wawancara: : :

LAMPIRAN 3

KUESIONER VSEN 19.KP

<https://padangpanjangkota.bps.go.id>

<https://padangpanjangkota.bps.go.id>





REPUBLIK INDONESIA

VSEN19.KP

Dibuat 1 set untuk
BPS Kab/Kota

SURVEI SOSIAL EKONOMI NASIONAL 2019
KETERANGAN KONSUMSI/PENGELUARAN MAKANAN & BUKAN MAKANAN,
DAN PENDAPATAN/PENERIMAAN RUMAH TANGGA.

SELAMAT PAGIBANG/SOREH/MALAM. KAMI SAYA DARI BPS SEDANG MENJUMPULKAN DATA/INFORMASI KEADAAN SOSIAL EKONOMI RUMAH TANGGA SEPERTI PENGELUARAN DAN PENDAPATAN RUMAH TANGGA. UNTUK ITU, KAMI SAYA AKAN MEMANDARICANI BAP/BERU BESERTA ANGGOTA RUMAH TANGGA LAINNYA. SELURUH DATA YANG BAP/BERU BERIKAN KEPADA KAMI AKAN DIRANGKUNG DAN HANYA AKAN DIGUNAKAN UNTUK KEPERLUAN PERENCANAAN PEMBANGUNAN. Boleh saya mulai wawancara sekarang?

- Ya bersedia → Mulai wawancara
 Bersedia dengan perjanjian di lain waktu → Blok VII. Catatan
 Tidak bersedia → Lengkapi isian Blok I, Blok II, dan Blok Catatan. Lampirkan Berita Acara Nonrespon.
Selesai dan segera laporkan ke pengawas

RAHASIA

MAKET

I. KETERANGAN TEMPAT				
101	Provinsi			<input type="checkbox"/> <input type="checkbox"/>
102	Kabupaten/Kota*			<input type="checkbox"/> <input type="checkbox"/>
103	Kecamatan			<input type="checkbox"/> <input type="checkbox"/> <input type="checkbox"/>
104	Desa/Kelurahan*			<input type="checkbox"/> <input type="checkbox"/> <input type="checkbox"/>
105	Klasifikasi Desa/Kelurahan	1. Perkotaan	2. Perdesaan	<input type="checkbox"/>
106	Nomor Blok Sensus			
107	Nomor Kode Sampel			<input type="checkbox"/> <input type="checkbox"/> <input type="checkbox"/> <input type="checkbox"/> <input type="checkbox"/>
108	Nomor Urut Bangunan Fisik di Sketsa Peta WB			
109	Nomor Urut Sampel Rumah Tangga			<input type="checkbox"/> <input type="checkbox"/>
110	Nama Kepala Rumah Tangga			
111	Alamat (Nama Jalan/Gang, RT/RW/Dusun)			

* Casus yang tidak perlu

BLOK II. KETERANGAN PENCACAHAN					
Urutan	Uraian	Nama dan Kode	Jabatan	Waktu	Tanda Tangan
201	Pencacah	<input type="checkbox"/> <input type="checkbox"/> <input type="checkbox"/> <input type="checkbox"/> <input type="checkbox"/>	Staf BPS Provinsi 1 Staf BPS Kab/Kota 2 KSK 3 Mitra 4	Tgl <input type="checkbox"/> <input type="checkbox"/> Bln <input type="checkbox"/> <input type="checkbox"/>	
202	Pengawas	<input type="checkbox"/> <input type="checkbox"/> <input type="checkbox"/> <input type="checkbox"/> <input type="checkbox"/>	Staf BPS Provinsi 1 Staf BPS Kab/Kota 2 KSK 3 Mitra 4	Tgl <input type="checkbox"/> <input type="checkbox"/> Bln <input type="checkbox"/> <input type="checkbox"/>	
203	Hasil pencacahan rumah tangga		Terisi lengkap 1 Terisi tidak lengkap 2 Tidak ada ART/responden yang dapat memberi jawaban sampai akhir masa pencacahan 3 Responden menolak 4 Rumah tangga pindah/bangunan sensus sudah tidak ada 5		Blok VII. Catatan <input type="checkbox"/>

BLOK III. BANYAKNYA ART, PEMBERI INFORMASI, DAN JUMLAH KOMODITAS YANG TERISI				
301	Banyaknya anggota rumah tangga			<input type="checkbox"/> <input type="checkbox"/>
302	Nomor urut pemberi informasi			<input type="checkbox"/> <input type="checkbox"/>
303	Nama pemberi informasi			
304	Jumlah komoditas bahan makanan, bahan minuman, dan rokok yang terisi			<input type="checkbox"/> <input type="checkbox"/> <input type="checkbox"/>
305	Jumlah komoditas barang-barang bukan makanan yang terisi			<input type="checkbox"/> <input type="checkbox"/> <input type="checkbox"/>

Waktu mulai wawancara: :

BLOK IV.1. KONSUMSI DAN PENGLUARAN BAHAN MAKANAN, BAHAN MINUMAN, DAN					
No.urut	Kode GDMCOP	Rincian	Satuan standar	Eksasal dari pembelian (masukkan)	
				Pemakaiannya (kg)	Nilai (Rp)
(1)	(2)	(3)	(4)	(5)	(6)
1		A. PADI-PADIAN [R.2 s.d. R.7]			
2	0111001	Beras (beras lokal, medium, premium, dan impor)	Kg		
3	0111003	Beras kelan	Kg		
4	0111006	Jagung kasar dengan kulit	Kg		
5	01110052	Jagung pipihan/beras jagung/jagung tibi	Kg		
6	0111005	Tepung jagua	Kg		
7	0111	Padi-padian lainnya (sebutkan):	Kg		
8		B. UMBI-UMBIAN [R.9 s.d. R.15]			
9	0117001	Keleka pohon/kingkong	Kg		
10	0117002	Keleka rambat/kubi jakar	Kg		
11	0111007	Sagu (bukan dari keleka pohon)	Kg		
12	0117004	Talaka/keleki	Kg		
13	0117001	Kentang	Kg		
14	0117001	Gaplek	Kg		
15	01170	Umbi-umbian lainnya (sebutkan):	Kg		
16		C. IKAN/UDANG/CUMI/KERANG [R.17 s.d. R.51]			
		1) Ikan segar/basah			
17	01131017	Elar kuning	Kg		
18	01131068/2013	Tongkol, terna, cakalang, demis, ikan kaja	Kg		
19	01131065	Tenggali	Kg		
20	01131057	Sekar	Kg		
21	01131028	Kemuning, lema/lakare, banyak/banyana	Kg		
22	01131067	Teri	Kg		
23	01131003	Bandeng	Kg		
24	01131018	Gabus	Kg		
25	01131046	Mujair	Kg		
26	01131041/46	Mas, nira	Kg		
27	01131035	Lele	Kg		
28	01131023/24	Kakap	Kg		
29	01131004	Banang	Kg		
30	01131051	Palin	Kg		
31	01131006	Bawal	Kg		
32	01131020	Gusane	Kg		
33	01131	Ikan segar/basah lainnya (sebutkan):	Kg		
		2) Uhang dan hewan air lainnya yang segar			
34	01132004	Uhang, lobster	Kg		
35	01132001/6	Cumi-cumi, sotong, gurita	Kg		
36	01132007/208	Kelam, kepiting, rajungan	Kg		
37	01132003/10/12	Kesang, siput, bekicot, remis	Kg		
38	01132	Uhang dan hewan air lainnya yang segar lainnya (sebutkan):	Kg		

Jumlah komoditas bahan makanan, bahan minuman, dan rokok yang terisi pada halaman ini

ROKOK SEMINGGU TERAKHIR				
No. urut	Berasal dari produksi sendiri, pertanian, dkk.		Jumlah konsumsi	
	Banyaknya (0,00)	Nilai (Rp)	Banyaknya (9) + (7) (0,00)	Nilai (9) + (8) (Rp)
(1)	(7)	(8)	(9)	(10)
1				
2				
3				
4				
5				
6				
7				
8				
9				
10				
11				
12				
13				
14				
15				
16				
17				
18				
19				
20				
21				
22				
23				
24				
25				
26				
27				
28				
29				
30				
31				
32				
33				
34				
35				
36				
37				
38				

BLOK IV.1. KONSUMSI DAN PENGELUARAN BAHAN MAKANAN, BAHAN MINUMAN, DAN					
No. urut	Kode CCBCDP	Rincian	Satuan standar	Barasal dari pembelian (mencakup)	
				Banyaknya (R,00)	Nilai (Rp)
(1)	(2)	(3)	(4)	(5)	(6)
		3) Ikan diawetkan (disminkan/misap/dijamur/dibekuk)			
39	011330212637	Kembung diawetkan/pasta	Ons	<input type="text"/>	<input type="text"/>
40	D1133031	Tenggoli diawetkan	Ons	<input type="text"/>	<input type="text"/>
41	011330333408	Tongkol, tuna, cakalang, demas, ikan kayu diawetkan	Ons	<input type="text"/>	<input type="text"/>
42	D1133032	Teri diawetkan	Ons	<input type="text"/>	<input type="text"/>
43	D1133029	Sedar diawetkan	Ons	<input type="text"/>	<input type="text"/>
44	D1133036	Sepat diawetkan	Ons	<input type="text"/>	<input type="text"/>
45	D1133002334	Banang diawetkan	Ons	<input type="text"/>	<input type="text"/>
46	D1133011	Galus diawetkan	Ons	<input type="text"/>	<input type="text"/>
47	D1134001	Ikan dalam kaleng (sardencis, tuna dalam kaleng, dsb.)	Ons	<input type="text"/>	<input type="text"/>
48	01133	Ikan diawetkan lainnya (sebutkan):	Ons	<input type="text"/>	<input type="text"/>
		4) Udang dan kerang air tawar yang diawetkan			
49	D1133035	Udang diawetkan (ebi, rebon)	Ons	<input type="text"/>	<input type="text"/>
50	D1133009	Cumi-cumi, sotong, gurita diawetkan	Ons	<input type="text"/>	<input type="text"/>
51	01133	Udang dan kerang air tawar lainnya yang diawetkan lainnya (sebutkan):	Ons	<input type="text"/>	<input type="text"/>
52		D. DAGING [R.53 s.d. R.61]			<input type="text"/>
		1) Daging sapi			
53	D1121001	Daging sapi	Kg	<input type="text"/>	<input type="text"/>
54	D1123001	Daging kambing, domba/biri-biri	Kg	<input type="text"/>	<input type="text"/>
55	D1122001	Daging babi	Kg	<input type="text"/>	<input type="text"/>
56	D1124003	Daging ayam ras	Kg	<input type="text"/>	<input type="text"/>
57	D1124002	Daging ayam kampung	Kg	<input type="text"/>	<input type="text"/>
58	011212282324	Daging segar lainnya (sebutkan):	Kg	<input type="text"/>	<input type="text"/>
		2) Daging diawetkan			
59	01125	Daging diawetkan (sebutkan):	Kg	<input type="text"/>	<input type="text"/>
		3) Lainnya			
60	D1121005	Telesan, sandang kasar	Kg	<input type="text"/>	<input type="text"/>
61	01127	Lainnya (hati, jeroan, iqa, kaki, buntut, kepala, dsb.)	Kg	<input type="text"/>	<input type="text"/>
62		E. TELUR DAN SUSU [R.63 s.d. R.71]			<input type="text"/>
63	D1147002	Telur ayam ras	Balis	<input type="text"/>	<input type="text"/>
64	D1147001	Telur ayam kampung	Balis	<input type="text"/>	<input type="text"/>
65	D1147003	Telur bebek/telur itik manila	Balis	<input type="text"/>	<input type="text"/>
66	01147005P11111003/01147004	Telur lainnya (telur puyuh, telur asin mentah, rebusan mentah, telur puyuh, telur angsa, dsb.)	Balis	<input type="text"/>	<input type="text"/>
67	D1143003	Susu cair pastrik	Kaleng kecil (±250 ml)	<input type="text"/>	<input type="text"/>
68	D1143005	Susu kental manis	Kaleng (±387 gr)	<input type="text"/>	<input type="text"/>
69	01143001/2	Susu bubuk	Kg	<input type="text"/>	<input type="text"/>
70	D1143007	Susu bubuk bayi	Kg	<input type="text"/>	<input type="text"/>
71	0114145P46	Susu lainnya dan hasil lain dari susu (sebutkan):	<input type="text"/>	<input type="text"/>

ROKOK SEMINGGU TERAKHIR (LANJUTAN)				
No. urut	Berasal dari produksi sendiri, pembelian, dlah.		Jumlah konsumsi	
	Banyaknya (6) (Rp)	Nilai (8) (Rp)	Banyaknya (5) + (7) (0,00)	Nilai (9) + (10) (Rp)
(1)	(7)	(8)	(9)	(10)
39				
40				
41				
42				
43				
44				
45				
46				
47				
48				
49				
50				
51				
52				
53				
54				
55				
56				
57				
58				
59				
60				
61				
62				
63				
64				
65				
66				
67				
68				
69				
70				
71				

BLOK IV.1. KONSUMSI DAN PENGELUARAN BAHAN MAKANAN, BAHAN MINUMAN, DAN					
No. urut	Kode CONCOP	Rincian	Satuan standar	Berasal dari pembelian (mencakup)	
				Banyaknya (kg)	Nilai (Rp)
(1)	(2)	(3)	(4)	(5)	(6)
72		F. SAYUR-SAYURAN [R.73 s.d. R.97]			
73	01171012	Bayam	Kg		
74	01171014	Kangkung	Kg		
75	01172001/273	Kelubias	Kg		
76	01171016	Sawi putih (pecah)	Kg		
77	01171015	Sawi hijau	Kg		
78	01173003	Buncis	Kg		
79	01173008	Kacang panjang	Kg		
80	01173005	Tomat sayur, tomat esei	Kg		
81	01174001	Wortel	Kg		
82	01173004	Meriaman	Kg		
83	01171010	Dauw ketela polokribuan singkong	Kg		
84	01173023/26	Terong	Kg		
85	01171017	Tauge	Kg		
86	01173014/15	Laba, labu siam, labu parang	Kg		
87	01171026	Bahan sayur sop/caci sayurinda (pakat)	Dunglus		
88	01171024/25	Bahan sayur asam/kacah (pakat)	Dunglus		
89	01173017	Mangkia muda	Kg		
90	01173020	Pepaya muda	Kg		
91	01173022	Jengkol	Kg		
92	01174006	Bawang merah	Ons		
93	01174007	Bawang putih	Ons		
94	01173012	Calcai merah	Kg		
95	01173016	Calcai hijau	Kg		
96	01173013	Calcai kecil	Kg		
97	01171072/3/4/5/6	Sayur-sayuran lainnya (sebutkan):	Kg		
98		G. KACANG-KACANGAN [R.99 s.d. R.105]			
99	01168010	Kacang tanah tanpa kulit	Kg		
100	01168004	Kacang kedelai	Kg		
101	01168	Kacang lainnya (sebutkan):	Kg		
102	01194011	Tahu	Kg		
103	01194013	Tempe	Kg		
104	01194010	Grocon	Ons		
105	01194	Hasil lain dari kacang-kacangan (sebutkan):	Ons		
106		H. BUAH-BUAHAN [R.107 s.d. R.119]			
107	01161001-33	Jeruk, jeruk bali	Kg		
108	01167002-14	Mangga	Kg		
109	01163001-9	Apel	Kg		
110	01167040-49	Rambutan	Kg		
111	01167050/050	Duku, langsat	Kg		
112	01167050-85	Durian	Kg		

Jumlah komoditas bahan makanan, bahan minuman,
dan rokok yang terisi pada halaman ini

ROKOK SEMINGGU TERAKHIR (LANJUTAN)												
No. urut	Berasal dari produksi sendiri, pemberian, dkk.						Jumlah konsumsi					
	Banyaknya (kg)			Nilai (Rp)			Banyaknya (5) + (7) (kg)			Nilai (8) + (9) (Rp)		
(1)	(2)			(3)			(4)			(10)		
72												
73												
74												
75												
76												
77												
78												
79												
80												
81												
82												
83												
84												
85												
86												
87												
88												
89												
90												
91												
92												
93												
94												
95												
96												
97												
98												
99												
100												
101												
102												
103												
104												
105												
106												
107												
108												
109												
110												
111												
112												

BLOK IV.1. KONSUMSI DAN PENGELUARAN BAHAN MAKANAN, BAHAN MINUMAN, DAN						
No. urut	Kode GDCOP	Rincian	Satuan standar	Berasal dari pembelian (Rincian)		
				Banyaknya (Rp)	Nilai (Rp)	
(1)	(2)	(3)	(4)	(5)	(6)	
113	01165008-11	Sabak	Kg			
114	01162001	Pisang ambon	Kg			
115	01162002-14	Pisang lainnya (sebutkan):	Kg			
116	01167022-27	Pepaya	Kg			
117	01167028-32	Semangka	Kg			
118	01173002	Tomat buah	Kg			
119		Buah-buahan lainnya (sebutkan):	Kg			
120		I. MINYAK DAN KELAPA [R.121 s.d. R.124]				
121	01154003	Minyak kelapa	Liter			
122	01154001M	Minyak goreng (kelapa samil, bunga melahani)	Liter			
123	01167003	Kelapa (tidak termasuk santan instan)	Bisir			
124	011515293/54	Minyak dan kelapa lainnya (sebutkan):	----			
125		J. BAHAN MINUMAN [R.126 s.d. R.132]				
126	01181001	Gula pasir	Onc			
127	01181002	Gula aneak, gula air (pohon aneak, kelapa, lontar)	Onc			
128	01212001	Teh bubuk	Onc			
129	01212002	Teh celup (sachet)	2 gr			
130	01211001	Kopi (bubuk, biji)	Onc			
131	01211002	Kopi instan (sachet)	20 gr			
132	012223	Bahan minuman lainnya (sebutkan):	----			
133		K. BUMBU-BUMBUAN [R.134 s.d. R.145]				
134	01192001	Gasar	Gram			
135	01192005	Kemari	Gram			
136	01192006	Keluwai/jinten	Gram			
137	01192007	Melica/kada	Gram			
138	01173024	Asam	Gram			
139	01194003M	Terasi/petis	Gram			
140	01191003	Kesap	100 ml			
141	01194008	Penyedap masakan/veisin	Gram			
142	01191005	Sambal jadi	100 ml			
143	01191006-7	Saus tomat	100 ml			
144	01194007	Bumbu masak jadi/kelezasan, bumbu sajian	Gram			
145	01192003M	Bumbu dapur lainnya (pala, pala, kunyit, dsb.)	Gram			
146		L. BAHAN MAKANAN LAINNYA [R.147 s.d. R.150]				
147	01115012	Mie instan	Bungkus (± 80 gr)			
148	01115018M9	Kerupuk	Onc			
149	01115013	Bubur bayi kelezasan	Kedek kecil (± 150 gr)			
150	011121576694	Lainnya (sebutkan):	----			

ROKOK SEMINGGU TERAKHIR (LANJUTAN)				
No. urut	Berasal dari produksi sendiri, perkebunan, dab.		Jumlah konsumsi	
	Banyaknya (kg) (6)	Nilai (Rp) (8)	Banyaknya (5) + (7) (kg) (9)	Nilai (4) + (8) (Rp) (10)
{1}	(7)	(8)	(9)	(10)
113				
114				
115				
116				
117				
118				
119				
120				
121				
122				
123				
124				
125				
126				
127				
128				
129				
130				
131				
132				
133				
134				
135				
136				
137				
138				
139				
140				
141				
142				
143				
144				
145				
146				
147				
148				
149				
150				

Nama:
 Nomor Urut ART:
 (VSEN19.K Blok IV P.401)

10

BLOK IV.1. KONSUMSI DAN PENGELUARAN BAHAN MAKANAN, BAHAN MINUMAN, DAN

No. urut	Kode GIDICOP	Rincian	Satuan standar	Berasal dari pembelian (jumlahnya)	
				Banyaknya (Rp,00)	Nilai (Rp)
(1)	(2)	(3)	(4)	(5)	(6)
151		M. MAKANAN DAN MINUMAN JADI [R.152 s.d. R.182]			
		1) Makanan dan minuman jadi			
152	01112005	Roti tawar	Potong		
153	01112003	Roti manis, roti lainnya	Potong		
154	11111025/044	Kue kering, biskuit, semprong	Oes		
155	11111024/103/123	Kue basah (kue lapis, bika ambon, temper, dsb.)	Buah		
156	11111133/83-89	Makanan gorengan	Potong		
157	11111011	Bubur kacang hijau	Porsi		
158	11111015	Gado-gado, lelempok, pecel	Porsi		
159	11113170	Nasi campur/ames	Porsi		
160	11113169	Nasi goreng	Porsi		
161	11111030	Nasi putih	Porsi		
162	11111023	Lontong/lempat sayur	Porsi		
163	1120006/017/035/041/148	Soto, gado, sop, saron, cincang	Porsi		
164	11111178-180	Sayur rebus (bitanis, dicandak, dsb.)	Porsi		
165	11111040	Sate, longgang	Porsi/5 tusuk		
166	11111047	Mie bakso, mie rebus, mie goreng	Porsi		
167	11111029	Mie instan	Porsi		
168	11111027	Makanan ringan anak-anak, kempul/kipik	Oes		
169	11111019	Ikan rebus	Potong		
170	11111007/88/11113034	Ayam/daging rebus (ayam goreng, rendang, dsb.)	Potong		
171	11111004/11111208	Daging stekan (steak, roset, daging asap, dsb.) rebus	Potong		
172	11113008	Bubur ayam	Porsi		
173	11113003	Sieray, labagor	Porsi/5 potong		
174		Makanan jadi lainnya (sebutkan):			
175	11111068	Air keracasan	Liter		
176	01221000	Air keracasan galon	Galon		
177	11111025/029	Air teh keracasan, minuman keracasan/ mengandung CO ₂	± 250 ml*		
178	01223-01225	Sari buah keracasan, minuman keracasan, minuman berenergi	± 200 ml*		
179	11111052-57	Minuman jadi (topi, kopi susu, teh, susu coklat, dsb.)	Gelas		
180	11111049	Es lisan	Mangkok kecil		
181	11111051	Es lainnya (sebutkan):	Porsi		
		2) Minuman mengandung alkohol			
182	02140000	Minuman keras (sebutkan):	Liter		
183		N. ROKOK DAN TEMBAKAU [R.184 s.d. R.188]			
184	02201001	Rokok kretek filter	Batang		
185	02201002	Rokok kretek tanpa filter	Batang		
186	02201003	Rokok putih	Batang		
187	02202000	Tembakan	Oes		
188		Rokok dan tembakau lainnya (sebutkan):			

*1) = kotak/gelas kecil

ROKOK SEMINGGU TERAKHIR (LANJUTAN)				
No.urut (1)	Berasal dari produksi sendiri, pembelian, dsb.		Jumlah konsumsi	
	Banyaknya (R,000) (2)	Nilai (Rp) (6)	Banyaknya (2) + (7) (R,000) (3)	Nilai (2) + (6) (Rp) (10)
151				
152				
153				
154				
155				
156				
157				
158				
159				
160				
161				
162				
163				
164				
165				
166				
167				
168				
169				
170				
171				
172				
173				
174				
175				
176				
177				
178				
179				
180				
181				
182				
183				
184				
185				
186				
187				
188				



Nama:
 Nomor Urut ART:
 (VSEN19.K Blok IV P.401)

BLOK IV.1. KONSUMSI DAN PENGELUARAN BAHAN MAKANAN, BAHAN MINUMAN, DAN

Mn. urut	Kode GIDICOP	Rincian	Satuan standar	Berasal dari pembelian (jumlahnya)	
				Banyaknya (R,00)	Nilai (Rp)
(1)	(2)	(3)	(4)	(5)	(6)
151		M. MAKANAN DAN MINUMAN JADI [R.152 s.d. R.182]			
		1) Makanan dan minuman jadi			
152	01112005	Rofi kasar	Polong		
153	01112003	Rofi manis, rofi lainnya	Polong		
154	11111025/044	Kue kering, biskuit, semprong	Oes		
155	11111024/103/123	Kue basah (kue lapis, bika ambon, lemper, dsb.)	Buah		
156	11111133/83-89	Makanan gorengan	Polong		
157	11111011	Bubur kacang hijau	Porsi		
158	11111015	Gado-gado, ketoprak, pecel	Porsi		
159	11113170	Nasi campur/ames	Porsi		
160	11113169	Nasi goreng	Porsi		
161	11111030	Nasi putih	Porsi		
162	11111023	Lontong/lepat sayur	Porsi		
163	1120006/017/035/041/148	Soto, gule, sop, saron, cincang	Porsi		
164	11111178-180	Sayur matang (blauw, dicampur, dsb.)	Porsi		
165	11111040	Sate, longgang	Porsi/5 tusuk		
166	11111047	Mie bakso, mie rebus, mie goreng	Porsi		
167	11111029	Mie instan	Porsi		
168	11111027	Makanan ringan anak-anak, kempul/kipik	Oes		
169	11111019	Ikan matang	Polong		
170	11111007/88/11113034	Ayam/daging matang (ayam goreng, rendang, dsb.)	Polong		
171	11111004/11111208	Daging matang (steak, roget, daging asap, dsb.) matang	Polong		
172	11113008	Bubur ayam	Porsi		
173	11113003	Sierney, labagor	Porsi/5 potong		
174		Makanan jadi lainnya (sebutkan):			
175	11111068	Air keracasan	Liter		
176	01221000	Air keracasan galon	Galon		
177	11111025/029	Air leh keracasan, minuman kesca/air mengandung CO ₂	± 250 ml*		
178	01223-01225	Sari buah keracasan, minuman kesca/air, minuman berenergi	± 200 ml*		
179	11111052-57	Minuman jadi (topi, kopi susu, teh, susu coklat, dsb.)	Gelas		
180	11111049	Es lewan	Mangkok kecil		
181	11111051	Es lainnya (sebutkan):	Porsi		
		2) Minuman mengandung alkohol			
182	02140000	Minuman keras (sebutkan):	Liter		
183		N. ROKOK DAN TEMBAKAU [R.184 s.d. R.188]			
184	02201001	Rokok kretek filter	Batang		
185	02201002	Rokok kretek tanpa filter	Batang		
186	02201003	Rokok putih	Batang		
187	02202000	Tembakan	Oes		
188		Rokok dan tembakau lainnya (sebutkan):			

*1) = kotak/gelas kecil

ROKOK SEMINGGU TERAKHIR (LANJUTAN)				
No. urut	Berasal dari perakutan sendiri, pembelian, atau		Jumlah konsumsi	
	Banyaknya (1,000)	Nilai (Rp)	Banyaknya (5) + (7) (1,000)	Nilai (8) + (9) (Rp)
(1)	(7)	(8)	(9)	(10)
151				
152				
153				
154				
155				
156				
157				
158				
159				
160				
161				
162				
163				
164				
165				
166				
167				
168				
169				
170				
171				
172				
173				
174				
175				
176				
177				
178				
179				
180				
181				
182				
183				
184				
185				
186				
187				
188				

Nama:
 Nomor Urut ART:
 (VSEN19.K Blok IV P.401)

BLOK IV.1. KONSUMSI DAN PENGELUARAN BAHAN MAKANAN, BAHAN MINUMAN, DAN

Mn. urut	Kode GIDICOP	Rincian	Satuan standar	Berasal dari pembelian (konsumsi)	
				Banyaknya (R,00)	Nilai (Rp)
(1)	(2)	(3)	(4)	(5)	(6)
151		M. MAKANAN DAN MINUMAN JADI [R.152 s.d. R.182]			
		1) Makanan dan minuman jadi			
152	01112005	Rofi kasar	Polong		
153	01112003	Rofi manis, rofi lainnya	Polong		
154	11111025/044	Kue kering, biskuit, semprong	Oes		
155	11111024/103/123	Kue basah (kue lapis, bika ambon, temper, dsb.)	Buah		
156	11111133/83-89	Makanan gorengan	Polong		
157	11111011	Bubur kacang hijau	Porsi		
158	11111015	Gado-gado, lelaprak, pecel	Porsi		
159	11113170	Nasi campur/ames	Porsi		
160	11113169	Nasi goreng	Porsi		
161	11111030	Nasi putih	Porsi		
162	11111023	Lorong/lepat sayur	Porsi		
163	1120006/017/035/041/148	Soto, gule, sop, saron, cincang	Porsi		
164	11111178-180	Sayur rebus (bitanis, dicandak, dsb.)	Porsi		
165	11111040	Sate, longgang	Porsi/5 tusuk		
166	11111047	Mie bakso, mie rebus, mie goreng	Porsi		
167	11111029	Mie instan	Porsi		
168	11111027	Makanan ringan anak-anak, kopyok/kipik	Oes		
169	11111019	Ikan rebus	Polong		
170	11111007/88/11113034	Ayam/daging rebus (ayam goreng, rendang, dsb.)	Polong		
171	11111004/11111208	Daging stakan (steak, roget, daging asap, dsb.) rebus	Polong		
172	11113008	Bubur ayam	Porsi		
173	11113003	Sierney, labagor	Porsi/5 potong		
174		Makanan jadi lainnya (sebutkan):			
175	11111058	Air keracasan	Liter		
176	01221000	Air keracasan galon	Galon		
177	11111025/029	Air leh keracasan, minuman kesca/air mengandung CO ₂	± 250 ml*		
178	01223-01225	Sari buah keracasan, minuman kesca/air, minuman berenergi	± 200 ml*		
179	11111052-57	Minuman jadi (topi, kopi susu, teh, susu coklat, dsb.)	Gelas		
180	11111049	Es lecin	Mangkok kecil		
181	11111051	Es lainnya (sebutkan):	Porsi		
		2) Minuman mengandung alkohol			
182	02140000	Minuman keras (sebutkan):	Liter		
183		N. ROKOK DAN TEMBAKAU [R.184 s.d. R.188]			
184	02201001	Rokok kretek filter	Batang		
185	02201002	Rokok kretek tanpa filter	Batang		
186	02201003	Rokok putih	Batang		
187	02202000	Tembakan	Oes		
188		Rokok dan tembakau lainnya (sebutkan):			

*1) = kotak/gelas kecil

ROKOK SEMINGGU TERAKHIR (LANJUTAN)				
No. urut	Berasal dari perkebunan sendiri, perkebunan, atau		Jumlah konsumsi	
	Banyaknya (1), (Rp)	Nilai (Rp)	Banyaknya (2) + (7) (1,000)	Nilai (3) + (8) (Rp)
(1)	(7)	(8)	(9)	(10)
151				
152				
153				
154				
155				
156				
157				
158				
159				
160				
161				
162				
163				
164				
165				
166				
167				
168				
169				
170				
171				
172				
173				
174				
175				
176				
177				
178				
179				
180				
181				
182				
183				
184				
185				
186				
187				
188				

Nama:
 Nomor Urut ART:
 (VSEN19.K Blok IV P.401)

BLOK IV.1. KONSUMSI DAN PENGELUARAN BAHAN MAKANAN, BAHAN MINUMAN, DAN

No. urut	Kode GIDICOP	Rincian	Satuan standar	Berasal dari pembelian (jumlahnya)	
				Banyaknya (R,00)	Nilai (Rp)
(1)	(2)	(3)	(4)	(5)	(6)
151		M. MAKANAN DAN MINUMAN JADI [R.152 s.d. R.182]			
		1) Makanan dan minuman jadi			
152	01112005	Rofi kasar	Polong		
153	01112003	Rofi manis, rofi lainnya	Polong		
154	11111025/044	Kue kering, biskuit, semprong	Oes		
155	11111024/103/123	Kue basah (kue lapis, bika anson, lemper, dsb.)	Buah		
156	11111133/83-89	Makanan gorengan	Polong		
157	11111011	Bubur kacang hijau	Porsi		
158	11111015	Gado-gado, lelaprak, pecel	Porsi		
159	11113170	Nasi campur/ames	Porsi		
160	11113169	Nasi goreng	Porsi		
161	11111030	Nasi putih	Porsi		
162	11111023	Lontong/lepat sayur	Porsi		
163	1120006/017/035/041/148	Soto, gado, sop, saron, cincang	Porsi		
164	11111178-180	Sayur matang (blauis, dicampur, dsb.)	Porsi		
165	11111040	Sate, longgang	Porsi/5 tusuk		
166	11111047	Mie bakso, mie rebus, mie goreng	Porsi		
167	11111029	Mie instan	Porsi		
168	11111027	Makanan ringan anak-anak, kempul/kipik	Oes		
169	11111019	Ikan matang	Polong		
170	11111007/88/11113034	Ayam/daging matang (ayam goreng, rendang, dsb.)	Polong		
171	11111004/11111208	Daging matang (steak, roget, daging asap, dsb.) matang	Polong		
172	11113008	Bubur ayam	Porsi		
173	11113003	Sieray, labagor	Porsi/5 potong		
174		Makanan jadi lainnya (sebutkan):			
175	11111068	Air keracasan	Liter		
176	01221000	Air keracasan galon	Galon		
177	11111025/029	Air leh keracasan, minuman kesca/air mengandung CO ₂	± 250 ml*		
178	01223-01225	Sari buah keracasan, minuman kesca/air, minuman berenergi	± 200 ml*		
179	11111052-57	Minuman jadi (topi, kopi susu, teh, susu coklat, dsb.)	Gelas		
180	11111049	Es lewan	Mangkok kecil		
181	11111051	Es lainnya (sebutkan):	Porsi		
		2) Minuman mengandung alkohol			
182	02140000	Minuman keras (sebutkan):	Liter		
183		N. ROKOK DAN TEMBAKAU [R.184 s.d. R.188]			
184	02201001	Rokok kretek filter	Batang		
185	02201002	Rokok kretek tanpa filter	Batang		
186	02201003	Rokok putih	Batang		
187	02202000	Tembakan	Oes		
188		Rokok dan tembakau lainnya (sebutkan):			

*1) = kotak/gelas kecil

ROKOK SEMINGGU TERAKHIR (LANJUTAN)				
No. urut	Berasal dari perakutan sendiri, pembelian, atau		Jumlah konsumsi	
	Banyaknya (1,000)	Nilai (Rp)	Banyaknya (5) + (7) (1,000)	Nilai (8) + (9) (Rp)
(1)	(7)	(8)	(9)	(10)
151				
152				
153				
154				
155				
156				
157				
158				
159				
160				
161				
162				
163				
164				
165				
166				
167				
168				
169				
170				
171				
172				
173				
174				
175				
176				
177				
178				
179				
180				
181				
182				
183				
184				
185				
186				
187				
188				

Nama:
 Nomor Urut ART:
 (VSEN19.K Blok IV P.401)

18

BLOK IV.1. KONSUMSI DAN PENGELUARAN BAHAN MAKANAN, BAHAN MINUMAN, DAN

Mn. urut	Kode GIDICOP	Rincian	Satuan standar	Berasal dari pembelian (jumlahnya)	
				Banyaknya (R,00)	Nilai (Rp)
(1)	(2)	(3)	(4)	(5)	(6)
151		M. MAKANAN DAN MINUMAN JADI [R.152 s.d. R.182]			
		1) Makanan dan minuman jadi			
152	01112005	Rofi kasar	Polong		
153	01112003	Rofi manis, rofi lainnya	Polong		
154	11111025/044	Kue kering, biskuit, semprong	Oes		
155	11111024/103/123	Kue basah (kue lapis, bika ambon, lemper, dsb.)	Buah		
156	11111133/83-89	Makanan gorengan	Polong		
157	11111011	Bubur kacang hijau	Porsi		
158	11111015	Gado-gado, lelaprak, pecel	Porsi		
159	11113170	Nasi campur/ames	Porsi		
160	11113169	Nasi goreng	Porsi		
161	11111030	Nasi putih	Porsi		
162	11111023	Lontong/lepat sayur	Porsi		
163	1120006/017/035/041/148	Soto, gule, sop, sotoan, cincang	Porsi		
164	11111178-180	Sayur rebus (bitanis, dicandak, dsb.)	Porsi		
165	11111040	Sate, longgang	Porsi/5 tusuk		
166	11111047	Mie bakso, mie rebus, mie goreng	Porsi		
167	11111029	Mie instan	Porsi		
168	11111027	Makanan ringan anak-anak, kopyoh/kipik	Oes		
169	11111019	Ikan rebus	Polong		
170	11111007/89/11113034	Ayam/daging rebus (ayam goreng, rendang, dsb.)	Polong		
171	11111004/11111208	Daging stakan (sosis, nugget, daging asap, dsb.) rebus	Polong		
172	11113008	Bubur ayam	Porsi		
173	11113003	Siswaj, babagor	Porsi/5 potong		
174		Makanan jadi lainnya (sebutkan):			
175	11111058	Air keracasan	Liter		
176	01221000	Air keracasan galon	Galon		
177	11111025/029	Air leh keracasan, minuman kesca/air mengandung CO ₂ ± 250 ml*			
178	01223-01225	Sari buah keracasan, minuman kesca/air, minuman berenergi ± 200 ml*			
179	11111052-57	Minuman jadi (topi, kopi susu, teh, susu coklat, dsb.)	Gelas		
180	11111049	Es lecin	Mangkok kecil		
181	11111051	Es lainnya (sebutkan):	Porsi		
		2) Minuman mengandung alkohol			
182	02140000	Minuman keras (sebutkan):	Liter		
183		N. ROKOK DAN TEMBAKAU [R.184 s.d. R.188]			
184	02201001	Rokok kretek filter	Batang		
185	02201002	Rokok kretek tanpa filter	Batang		
186	02201003	Rokok putih	Batang		
187	02202000	Tembakan	Oes		
188		Rokok dan tembakau lainnya (sebutkan):			

*1) = kotak/gelas kecil

ROKOK SEMINGGU TERAKHIR (LANJUTAN)				
No. urut	Berasal dari perakutan sendiri, pembelian, atau		Jumlah konsumsi	
	Banyaknya (1,000)	Nilai (Rp)	Banyaknya (5) + (7) (1,000)	Nilai (8) + (9) (Rp)
(1)	(7)	(8)	(9)	(10)
151				
152				
153				
154				
155				
156				
157				
158				
159				
160				
161				
162				
163				
164				
165				
166				
167				
168				
169				
170				
171				
172				
173				
174				
175				
176				
177				
178				
179				
180				
181				
182				
183				
184				
185				
186				
187				
188				

Nama:

20

Nomor Urut ART:
(VSEN19.K Blok IV P.401)

BLOK IV.1. KONSUMSI DAN PENGELUARAN BAHAN MAKANAN, BAHAN MINUMAN, DAN

Mn. urut	Kode GIDICOP	Rincian	Satuan standar	Berasal dari pembelian (jumlahnya)	
				Banyaknya (R,00)	Nilai (Rp)
(1)	(2)	(3)	(4)	(5)	(6)
151		M. MAKANAN DAN MINUMAN JADI [R.152 s.d. R.182]			
		1) Makanan dan minuman jadi			
152	01112005	Rofi kasar	Polong		
153	01112003	Rofi manis, rofi lainnya	Polong		
154	11111025/044	Kue kering, biskuit, semprong	Oes		
155	11111024/103/123	Kue basah (kue lapis, bika ambon, lemper, dsb.)	Buah		
156	11111133/83-89	Makanan gorengan	Polong		
157	11111011	Bubur kacang hijau	Porsi		
158	11111015	Gado-gado, lelaprak, pecel	Porsi		
159	11113170	Nasi campur/ames	Porsi		
160	11113169	Nasi goreng	Porsi		
161	11111030	Nasi putih	Porsi		
162	11111023	Lontong/lepat sayur	Porsi		
163	1120006/017/035/041/148	Soto, gado, sop, saron, cincang	Porsi		
164	11111178-180	Sayur rebus (bitanis, dicandak, dsb.)	Porsi		
165	11111040	Sate, longgang	Porsi/5 tusuk		
166	11111047	Mie bakso, mie rebus, mie goreng	Porsi		
167	11111029	Mie instan	Porsi		
168	11111027	Makanan ringan anak-anak, kempul/kipik	Oes		
169	11111019	Ikan rebus	Polong		
170	11111007/89/11113034	Ayam/daging rebus (ayam goreng, rendang, dsb.)	Polong		
171	11111004/11111208	Daging stakan (steak, roget, daging asap, dsb.) rebus	Polong		
172	11113008	Bubur ayam	Porsi		
173	11113003	Sieray, labagor	Porsi/5 potong		
174		Makanan jadi lainnya (sebutkan):			
175	11111068	Air keracasan	Liter		
176	01221000	Air keracasan galon	Galon		
177	11111025/029	Air leh keracasan, minuman kesca/air mengandung CO ₂	± 250 ml*		
178	01223-01225	Sari buah keracasan, minuman kesca/air, minuman berenergi	± 200 ml*		
179	11111052-57	Minuman jadi (topi, kopi susu, teh, susu coklat, dsb.)	Gelas		
180	11111049	Es lecin	Mangkok kecil		
181	11111051	Es lainnya (sebutkan):	Porsi		
		2) Minuman mengandung alkohol			
182	02140000	Minuman keras (sebutkan):	Liter		
183		N. ROKOK DAN TEMBAKAU [R.184 s.d. R.188]			
184	02201001	Rokok kretek filter	Batang		
185	02201002	Rokok kretek tanpa filter	Batang		
186	02201003	Rokok putih	Batang		
187	02202000	Tembakan	Oes		
188		Rokok dan tembakau lainnya (sebutkan):			

*1) = kotak/gelas kecil



ROKOK SEMINGGU TERAKHIR (LANJUTAN)				
No. urut	Berasal dari produksi sendiri, pembelian, dsb.		Jumlah konsumsi	
	Banyaknya (1,000)	Nilai (Rp)	Banyaknya (2) + (7) (1,000)	Nilai (3) + (8) (Rp)
(1)	(7)	(8)	(9)	(10)
151				
152				
153				
154				
155				
156				
157				
158				
159				
160				
161				
162				
163				
164				
165				
166				
167				
168				
169				
170				
171				
172				
173				
174				
175				
176				
177				
178				
179				
180				
181				
182				
183				
184				
185				
186				
187				
188				

Nama:
 Nomor Urut ART:
 (VSEN19.K Blok IV P.401)

BLOK IV.1. KONSUMSI DAN PENGELUARAN BAHAN MAKANAN, BAHAN MINUMAN, DAN

Mn. urut	Kode GIDICOP	Rincian	Satuan standar	Berasal dari pembelian (jumlahnya)	
				Banyaknya (R,00)	Nilai (Rp)
(1)	(2)	(3)	(4)	(5)	(6)
151		M. MAKANAN DAN MINUMAN JADI [R.152 s.d. R.182]			
		1) Makanan dan minuman jadi			
152	01112005	Rofi kasar	Polong		
153	01112003	Rofi manis, rofi lainnya	Polong		
154	11111025/044	Kue kering, biskuit, semprong	Oes		
155	11111024/103/123	Kue basah (kue lapis, bika ambon, lemper, dsb.)	Buah		
156	11111133/83-89	Makanan gorengan	Polong		
157	11111011	Bubur kacang hijau	Porsi		
158	11111015	Gado-gado, lelaprak, pecel	Porsi		
159	11113170	Nasi campur/ames	Porsi		
160	11113169	Nasi goreng	Porsi		
161	11111030	Nasi putih	Porsi		
162	11111023	Lontong/lepat sayur	Porsi		
163	11120006/017/035/041/148	Soto, gule, sop, saron, cincang	Porsi		
164	11111178-180	Sayur rebus (bitanis, dicandak, dsb.)	Porsi		
165	11111040	Sate, longgang	Porsi/5 tusuk		
166	11111047	Mie bakso, mie rebus, mie goreng	Porsi		
167	11111029	Mie instan	Porsi		
168	11111027	Makanan ringan anak-anak, kempul/kipik	Oes		
169	11111019	Ikan rebus	Polong		
170	11111007/88/11113034	Ayam/daging rebus (ayam goreng, rendang, dsb.)	Polong		
171	11111004/11111208	Daging stakan (steak, roget, daging asap, dsb.) rebus	Polong		
172	11113008	Bubur ayam	Porsi		
173	11113003	Sieray, labagor	Porsi/5 potong		
174		Makanan jadi lainnya (sebutkan):			
175	11111058	Air keracasan	Liter		
176	01221000	Air keracasan galon	Galon		
177	11111025/029	Air leh keracasan, minuman kesca/air mengandung CO ₂	± 250 ml*		
178	01223-01225	Sari buah keracasan, minuman kesca/air, minuman berenergi	± 200 ml*		
179	11111052-57	Minuman jadi (topi, kopi susu, teh, susu coklat, dsb.)	Gelas		
180	11111049	Es lecin	Mangkok kecil		
181	11111051	Es lainnya (sebutkan):	Porsi		
		2) Minuman mengandung alkohol			
182	02140000	Minuman keras (sebutkan):	Liter		
183		N. ROKOK DAN TEMBAKAU [R.184 s.d. R.188]			
184	02201001	Rokok kretek filter	Batang		
185	02201002	Rokok kretek tanpa filter	Batang		
186	02201003	Rokok putih	Batang		
187	02202000	Tembakan	Oes		
188		Rokok dan tembakau lainnya (sebutkan):			

*1) = kotak/gelas kecil

ROKOK SEMINGGU TERAKHIR (LANJUTAN)				
No. urut	Berasal dari produksi sendiri, pembelian, dsb.		Jumlah konsumsi	
	Banyaknya (1,000)	Nilai (Rp)	Banyaknya (2) + (7) (1,000)	Nilai (3) + (8) (Rp)
(1)	(2)	(3)	(4)	(5)
151				
152				
153				
154				
155				
156				
157				
158				
159				
160				
161				
162				
163				
164				
165				
166				
167				
168				
169				
170				
171				
172				
173				
174				
175				
176				
177				
178				
179				
180				
181				
182				
183				
184				
185				
186				
187				
188				

Nama:
 Nomor Urut ART:
 (VSEN19.K Blok IV P.401)

BLOK IV.1. KONSUMSI DAN PENGELUARAN BAHAN MAKANAN, BAHAN MINUMAN, DAN					
Mn. urut	Kode GIDICOP	Rincian	Satuan standar	Berasal dari pembelian (jumlahnya)	
				Banyaknya (R,00)	Nilai (Rp)
(1)	(2)	(3)	(4)	(5)	(6)
151		M. MAKANAN DAN MINUMAN JADI [R.152 s.d. R.182]			
		1) Makanan dan minuman jadi			
152	01112005	Rofi kasar	Polong		
153	01112003	Rofi manis, rofi lainnya	Polong		
154	11111025/044	Kue kering, biskuit, semprong	Oes		
155	11111024/103/123	Kue basah (kue lapis, bika ambon, tempur, dsb.)	Buah		
156	11111133/83-89	Makanan gorengan	Polong		
157	11111011	Bubur kacang hijau	Porsi		
158	11111015	Gado-gado, lelaprak, pecel	Porsi		
159	11113170	Nasi campur/ames	Porsi		
160	11113169	Nasi goreng	Porsi		
161	11111030	Nasi putih	Porsi		
162	11111023	Lorong/lepat sayur	Porsi		
163	11200067/17035/041/148	Soto, gule, sop, katon, cincang	Porsi		
164	11111178-180	Sayur rebus (bitanis, dicandak, dsb.)	Porsi		
165	11111040	Sate, longgang	Porsi/5 tusuk		
166	11111047	Mie bakso, mie rebus, mie goreng	Porsi		
167	11111029	Mie instan	Porsi		
168	11111027	Makanan ringan anak-anak, kempul/kipik	Oes		
169	11111019	Ikan rebus	Polong		
170	11111007/88/11113034	Ayam/daging rebus (ayam goreng, rendang, dsb.)	Polong		
171	11111004/11111208	Daging stelan (steak, roget, daging asap, dsb.) rebus	Polong		
172	11113008	Bubur ayam	Porsi		
173	11113003	Sierney, labagor	Porsi/5 potong		
174		Makanan jadi lainnya (sebutkan):			
175	11111058	Air keracasan	Liter		
176	01221000	Air keracasan galon	Galon		
177	11111025/029	Air leh keracasan, minuman kesat/air mengandung CO ₂	± 250 ml*		
178	01223-01225	Sari buah keracasan, minuman kesat/air, minuman berenergi	± 200 ml*		
179	11111052-57	Minuman jadi (topi, kopi susu, teh, susu coklat, dsb.)	Gelas		
180	11111049	Es lecin	Mangkok kecil		
181	11111051	Es lainnya (sebutkan):	Porsi		
		2) Minuman mengandung alkohol			
182	02140000	Minuman keras (sebutkan):	Liter		
183		N. ROKOK DAN TEMBAKAU [R.184 s.d. R.188]			
184	02201001	Rokok kretek filter	Batang		
185	02201002	Rokok kretek tanpa filter	Batang		
186	02201003	Rokok putih	Batang		
187	02202000	Tembakan	Oes		
188		Rokok dan tembakau lainnya (sebutkan):			

*1) = kotak/gelas kecil

Jumlah komoditas bahan makanan, bahan minuman, dan rokok yang terisi pada halaman ini

ROKOK SEMINGGU TERAKHIR (LANJUTAN)				
No.urut (1)	Berasal dari produksi sendiri, pembelian, atau		Jumlah konsumsi	
	Banyaknya (2) (Rp)	Nilai (Rp)	Banyaknya (5) + (7) (kg)	Nilai (9) + (8) (Rp)
	(7)	(8)	(9)	(10)
151				
152				
153				
154				
155				
156				
157				
158				
159				
160				
161				
162				
163				
164				
165				
166				
167				
168				
169				
170				
171				
172				
173				
174				
175				
176				
177				
178				
179				
180				
181				
182				
183				
184				
185				
186				
187				
188				



Nama:

26

Nomor Urut ART:
(VSEN19.K Blok IV P.401)

BLOK IV.1. KONSUMSI DAN PENGELUARAN BAHAN MAKANAN, BAHAN MINUMAN, DAN

Mn. urut	Kode GIDICOP	Rincian	Satuan standar	Berasal dari pembelian (jumlahnya)	
				Banyaknya (R,00)	Nilai (Rp)
(1)	(2)	(3)	(4)	(5)	(6)
151		M. MAKANAN DAN MINUMAN JADI [R.152 s.d. R.182]			
		1) Makanan dan minuman jadi			
152	01112005	Rofi kasar	Polong		
153	01112003	Rofi manis, rofi lainnya	Polong		
154	11111025/044	Kue kering, biskuit, semprong	Oes		
155	11111024/103/123	Kue basah (kue lapis, bika anson, lemper, dsb.)	Buah		
156	11111133/83-89	Makanan gorengan	Polong		
157	11111011	Bubur kacang hijau	Porsi		
158	11111015	Gado-gado, lelaprak, pecel	Porsi		
159	11113170	Nasi campur/ames	Porsi		
160	11113169	Nasi goreng	Porsi		
161	11111030	Nasi putih	Porsi		
162	11111023	Lontong/lepat sayur	Porsi		
163	1120006/017/035/041/148	Soto, gule, sop, saron, cincang	Porsi		
164	11111178-180	Sayur matang (blauis, disantan, dsb.)	Porsi		
165	11111040	Sate, longgang	Porsi/5 tusuk		
166	11111047	Mie bakso, mie rebus, mie goreng	Porsi		
167	11111029	Mie instan	Porsi		
168	11111027	Makanan ringan anak-anak, kempul/kipik	Oes		
169	11111019	Ikan matang	Polong		
170	11111007/88/11113034	Ayam/daging matang (ayam goreng, rendang, dsb.)	Polong		
171	11111004/11111208	Daging matang (steak, roget, daging asap, dsb.) matang	Polong		
172	11113008	Bubur ayam	Porsi		
173	11113003	Sieray, labagor	Porsi/5 potong		
174		Makanan jadi lainnya (sebutkan):			
175	11111058	Air keracasan	Liter		
176	01221000	Air keracasan galon	Galon		
177	11111025/029	Air leh keracasan, minuman kesca/air mengandung CO ₂	± 250 ml*		
178	01223-01225	Sari buah keracasan, minuman kesca/air, minuman berenergi	± 200 ml*		
179	11111052-57	Minuman jadi (topi, kopi susu, teh, susu coklat, dsb.)	Gelas		
180	11111049	Es lewan	Mangkok kecil		
181	11111051	Es lainnya (sebutkan):	Porsi		
		2) Minuman mengandung alkohol			
182	02140000	Minuman keras (sebutkan):	Liter		
183		N. ROKOK DAN TEMBAKAU [R.184 s.d. R.188]			
184	02201001	Rokok kretek filter	Batang		
185	02201002	Rokok kretek tanpa filter	Batang		
186	02201003	Rokok putih	Batang		
187	02202000	Tembakan	Oes		
188		Rokok dan tembakau lainnya (sebutkan):			

*1) = kotak/gelas kecil

ROKOK SEMINGGU TERAKHIR (LANJUTAN)				
No. urut	Berasal dari produksi sendiri, pembelian, dsb.		Jumlah konsumsi	
	Banyaknya (1,000)	Nilai (Rp)	Banyaknya (2) + (7) (1,000)	Nilai (3) + (8) (Rp)
(1)	(7)	(8)	(9)	(10)
151				
152				
153				
154				
155				
156				
157				
158				
159				
160				
161				
162				
163				
164				
165				
166				
167				
168				
169				
170				
171				
172				
173				
174				
175				
176				
177				
178				
179				
180				
181				
182				
183				
184				
185				
186				
187				
188				

Nama:
 Nomor Urut ART:
 (VSEN19.K Blok IV P.401)

BLOK IV.1. KONSUMSI DAN PENGELUARAN BAHAN MAKANAN, BAHAN MINUMAN, DAN					
Mn. urut	Kode GIDICOP	Rincian	Satuan standar	Ekivalen dari pembelian (jumlahnya)	
				Banyaknya (R,00)	Nilai (Rp)
(1)	(2)	(3)	(4)	(5)	(6)
151		M. MAKANAN DAN MINUMAN JADI [R.152 s.d. R.182]			
		1) Makanan dan minuman jadi			
152	01112005	Rofi kasar	Polong		
153	01112003	Rofi manis, rofi lainnya	Polong		
154	11111025/044	Kue kering, biskuit, semprong	Oes		
155	11111024/103/123	Kue basah (kue lapis, bika ambon, lemper, dsb.)	Buah		
156	11111133/83-89	Makanan gorengan	Polong		
157	11111011	Bubur kacang hijau	Porsi		
158	11111015	Gado-gado, lelaprak, pecel	Porsi		
159	11113170	Nasi campur/ames	Porsi		
160	11113169	Nasi goreng	Porsi		
161	11111030	Nasi putih	Porsi		
162	11111023	Lontong/lepat sayur	Porsi		
163	11120006/017/035/041/148	Soto, gado, sop, saron, cincang	Porsi		
164	11111178-180	Sayur rebus (bitanis, dicandak, dsb.)	Porsi		
165	11111040	Sate, longgang	Porsi/5 tusuk		
166	11111047	Mie bakso, mie rebus, mie goreng	Porsi		
167	11111029	Mie instan	Porsi		
168	11111027	Makanan ringan anak-anak, kopyok/lempit	Oes		
169	11111019	Ikan rebus	Polong		
170	11111007/88/11113034	Ayam/daging rebus (ayam goreng, rendang, dsb.)	Polong		
171	11111004/11111208	Daging stakan (steak, roget, daging asap, dsb.) rebus	Polong		
172	11113008	Bubur ayam	Porsi		
173	11113003	Sieray, labagor	Porsi/5 potong		
174		Makanan jadi lainnya (sebutkan):			
175	11111058	Air keracasan	Liter		
176	01221000	Air keracasan galon	Galon		
177	11111055/059	Air teh keracasan, minuman kesadar/merangding C2c	± 250 ml*		
178	01223-01225	Sari buah keracasan, minuman kesadar, minuman kesadar	± 200 ml*		
179	11111052-57	Minuman jadi (topi, kopi susu, teh, susu coklat, dsb.)	Gelas		
180	11111049	Es lisan	Mangkok kecil		
181	11111051	Es lainnya (sebutkan):	Porsi		
		2) Minuman mengandung alkohol			
182	02110000	Minuman keras (sebutkan):	Liter		
183		N. ROKOK DAN TEMBAKAU [R.184 s.d. R.188]			
184	02201001	Rokok kretek filter	Batang		
185	02201002	Rokok kretek tanpa filter	Batang		
186	02201003	Rokok putih	Batang		
187	02202000	Tembakan	Oes		
188		Rokok dan tembakau lainnya (sebutkan):			

*1) = kotak/gelas kecil

ROKOK SEMINGGU TERAKHIR (LANJUTAN)				
No. urut	Berasal dari perkebunan sendiri, perkebunan, atau		Jumlah konsumsi	
	Banyaknya (1), (Rp)	Nilai (Rp)	Banyaknya (2) + (7) (1,000)	Nilai (3) + (8) (Rp)
(1)	(7)	(8)	(9)	(10)
151				
152				
153				
154				
155				
156				
157				
158				
159				
160				
161				
162				
163				
164				
165				
166				
167				
168				
169				
170				
171				
172				
173				
174				
175				
176				
177				
178				
179				
180				
181				
182				
183				
184				
185				
186				
187				
188				

BLOK IV.2. PENGELUARAN UNTUK BARANG-BARANG BUKAN MAKANAN SELAMA SEBULAN DAN SETAHUN TERAKHIR (DALAM RUPIAH)				
No. urut	Kode CONCOP	Rincian	Sebulan Terakhir	Sebulan Terakhir
(1)	(2)	(3)	(4)	(5)
189		A. PERUMAHAN DAN FASILITAS RUMAH TANGGA	□□□□□□□□□□	□□□□□□□□□□
190		Stabilitas penguasaan bangunan tempat tinggal yang ditempati: 1. Milik sendiri 4. Bebas sewa 2. Kontrak 5. Dinas 3. Sewa 6. Lainnya <input type="checkbox"/>		
191	04221000	Jika milik sendiri/riset sewa, perincian sewa sebulan: Rp.	□□□□□□□□	
192	0411/20002	Jika kontrak, nilai kontrak sebulan: Rp.	□□□□□□□□	
193	0411/20001	Jika sewa, nilai sewa sebulan: Rp.	□□□□□□□□	
194	04222000	Jika dinas atau lainnya, perincian sewa sebulan: Rp.	□□□□□□□□	
195	04300000	Perawatan rumah dan perbaikan ringan (cat, kayu, kapak, cat tembok, genteng, kaca jendela, engsel, dsb.)		□□□□□□□□
196	04510000	Listrik Banyaknya: Sebulan Terakhir: kWh □□□□□□ Catatan: Bila ada tidak melebihi sebulan kWh (misalnya pemakai listrik non-PLN), cara perhitungan sbb: Jumlah watt yang digunakan dikalikan jumlah jam pemakaian sebulan dibagi 1000		
197	04510000	Nilai	□□□□□□□□	
198	04410000	Air (PAM/palutankes) Banyaknya: Sebulan Terakhir: m ³ □□□□□□		
199	04410000	Nilai	□□□□□□□□	
		Generator (Rincian 200 s.d. Rincian 205)		
200	07220011-17/ 07220006/ 04520001*	i. Jenis dan jumlah pemakaian bahan bakar minyak (BBM): 1. Bensin (premium, pertalite, pertamax, shell, dubat, dsb.) 2. Solar (termasuk shell diesel, pertamax diesel, dsb.) 3. Minyak tanah <input type="checkbox"/>		
201	07220011-17/ 07220006/ 04520001*	Sebulan Terakhir: Liter □□□□□□		
202	07220011-17/ 07220006/ 04520001*	Nilai	□□□□□□□□	
203	07220001-7	ii. Minyak pelumas: Sebulan Terakhir: Liter □□□□□□		
204	07220001-7	Nilai		□□□□□□□□
205	05330000	iii. Perawatan dan pemakaian generator		□□□□□□□□

BLOK IV.2. PENGELUARAN UNTUK BARANG-BARANG BUKAN MAKANAN SELAMA SEBULAN DAN SETAHUN TERAKHIR (DALAM RUPIAH) (LANJUTAN)				
No. urut	Kode CONCDP	Rincian	Sebulan Terakhir	Setahun Terakhir
(1)	(2)	(3)	(4)	(5)
		Kendaraan bermotor (Rincian 206 s.d. Rincian 214)		
206	0720011-17	a. Bensin (premium, pertalite, pertamax, shell, lubas, dsb.) Sebulan Terakhir..... Liter <input type="text"/> <input type="text"/> <input type="text"/> <input type="text"/> <input type="text"/>		
207	0720011-17	Nilai	<input type="text"/> <input type="text"/> <input type="text"/> <input type="text"/> <input type="text"/> <input type="text"/>	
208	0720008	b. Solar (bensinok shell diesel, performance diesel, dsb.) Sebulan Terakhir..... Liter <input type="text"/> <input type="text"/> <input type="text"/> <input type="text"/> <input type="text"/>		
209	0720008	Nilai	<input type="text"/> <input type="text"/> <input type="text"/> <input type="text"/> <input type="text"/> <input type="text"/>	
210	04630001	c. Minyak tanah Sebulan Terakhir..... Liter <input type="text"/> <input type="text"/> <input type="text"/> <input type="text"/> <input type="text"/>		
211	04630001	Nilai	<input type="text"/> <input type="text"/> <input type="text"/> <input type="text"/> <input type="text"/> <input type="text"/>	
212	0720004-7	d. Minyak pelumas Sebulan Terakhir..... Liter <input type="text"/> <input type="text"/> <input type="text"/> <input type="text"/> <input type="text"/>		
213	0720004-7	Nilai		<input type="text"/> <input type="text"/> <input type="text"/> <input type="text"/> <input type="text"/> <input type="text"/>
214	07230000	e. Pelebaran dan pemeliharaan kendaraan bermotor		<input type="text"/> <input type="text"/> <input type="text"/> <input type="text"/> <input type="text"/> <input type="text"/>
		Bahan bakar untuk keperluan lainnya (Rincian 215 s.d. Rincian 220)		
215	04621001	LPG Banyaknya: Sebulan Terakhir..... Kg <input type="text"/> <input type="text"/> <input type="text"/> <input type="text"/>		
216	04621001	Nilai	<input type="text"/> <input type="text"/> <input type="text"/> <input type="text"/> <input type="text"/> <input type="text"/>	
217	04621002	Gas kota Banyaknya: Sebulan Terakhir..... m ³ <input type="text"/> <input type="text"/> <input type="text"/>		
218	04621002	Nilai	<input type="text"/> <input type="text"/> <input type="text"/> <input type="text"/> <input type="text"/> <input type="text"/>	
219	04630001	Minyak tanah Banyaknya: Sebulan Terakhir..... Liter <input type="text"/> <input type="text"/> <input type="text"/>		
220	04630001	Nilai	<input type="text"/> <input type="text"/> <input type="text"/> <input type="text"/> <input type="text"/> <input type="text"/>	
221	04690004	Arang/batu bara/briket Banyaknya: Sebulan Terakhir..... Kg <input type="text"/> <input type="text"/> <input type="text"/>		
222	04690004	Nilai	<input type="text"/> <input type="text"/> <input type="text"/> <input type="text"/> <input type="text"/> <input type="text"/>	
223	04621000	Biogas	<input type="text"/> <input type="text"/> <input type="text"/> <input type="text"/> <input type="text"/> <input type="text"/>	
224	04690001	Kayu bakar dan bahan bakar lainnya	<input type="text"/> <input type="text"/> <input type="text"/> <input type="text"/> <input type="text"/> <input type="text"/>	
225	05622001/05610000	Pengeluaran kelebihan lainnya untuk rumah (sain pembesit lantai, pasang ruangan, bola lampu, kran, shower, selang listrik, obor nyamuk, karpet api, batu baterai, aki, dsb.)		<input type="text"/> <input type="text"/> <input type="text"/> <input type="text"/> <input type="text"/> <input type="text"/>
		Pos dan telekomunikasi (Rincian 226 s.d. Rincian 230)		
226	08300002	Rekening telepon rumah	<input type="text"/> <input type="text"/> <input type="text"/> <input type="text"/> <input type="text"/> <input type="text"/>	
227	08300011	Pulsa HP	<input type="text"/> <input type="text"/> <input type="text"/> <input type="text"/> <input type="text"/> <input type="text"/>	
228	08100000	Benda pos (mesel, maleras, perangko, dsb.)		<input type="text"/> <input type="text"/> <input type="text"/> <input type="text"/> <input type="text"/> <input type="text"/>
229	08300010	Biaya internet, warnet	<input type="text"/> <input type="text"/> <input type="text"/> <input type="text"/> <input type="text"/> <input type="text"/>	
230	08300000	Lainnya (nomor portabel, lain paket, dsb.) sebulan.....		<input type="text"/> <input type="text"/> <input type="text"/> <input type="text"/> <input type="text"/> <input type="text"/>

BLOK IV.2. PENGELUARAN UNTUK BARANG-BARANG BUKAN MAKANAN SELAMA SEBULAN DAN SETAHUN TERAKHIR (DALAM RUPIAH) (LANJUTAN)				
No. urut	Kode CONCDP	Rincian	Sebulan Terakhir	Setahun Terakhir
(1)	(2)	(3)	(4)	(5)
231		B. ANEKA BARANG DAN JASA	□ □ □ □ □ □ □ □ □ □	□ □ □ □ □ □ □ □ □ □
232	12130000	Sabun mandi, pasta gigi, sikat gigi, dan sampo	□ □ □ □ □ □ □ □ □ □	
233	12130000	Barang kesantikan (minyak wangi, minyak rambut, deodoran, bedak, kawat gigi, lensa kontak, ganteng laki, rambut palsu/wig, lipstik, sisir, dsb.), dan pembalut wanita		□ □ □ □ □ □ □ □ □ □
234	12110000	Parasutun kulit, anaka, kaku, rambut (sreglus parnglas rambut, kuring, rebourning, cesare kaiti, lulutpa, dsb.)	□ □ □ □ □ □ □ □ □ □	
235	05611012-45	Sabun caci (barangan, bubuk, kaku, dan cair)	□ □ □ □ □ □ □ □ □ □	
236	05611000	Bahan penefikasiun pataian (pemerbut dan pengharuan, pemutih, pelain, dsb.)	□ □ □ □ □ □ □ □ □ □	
237	09500000	Suat labar, rajabat, bulu-kaku, dan alat-alat tulis (di luar keperluan sekolah dan kursus) termasuk sewa majalah/kecaraan	□ □ □ □ □ □ □ □ □ □	
238	12130000	Barang lainnya (tissue, pampers, kantung plastik, balutan/bung plastik, tusuk gigi, cotton bud, kaper kames, kusak sale, dsb.)	□ □ □ □ □ □ □ □ □ □	
		Biaya pelayanan pengubatan/medikal (termasuk biaya melahirkan dan obat yang tidak bisa dirinci) (R. 238 s.d. R. 245)		
238	06300000	Rumah sakit pemerintah		□ □ □ □ □ □ □ □ □ □
238.a		Biaya berobat jalan yang dibayar tunai (out of pocket) setahun terakhir: □ □ □ □ □ □ □ □ □ □		
238.b		Biaya rawat inap yang dibayar tunai (out of pocket) setahun terakhir: □ □ □ □ □ □ □ □ □ □		
240	06300000	Rumah sakit swasta		□ □ □ □ □ □ □ □ □ □
240.a		Biaya berobat jalan yang dibayar tunai (out of pocket) setahun terakhir: □ □ □ □ □ □ □ □ □ □		
240.b		Biaya rawat inap yang dibayar tunai (out of pocket) setahun terakhir: □ □ □ □ □ □ □ □ □ □		
241	06302004	Praktis/puskesmas/poliklinik/pariyaku		□ □ □ □ □ □ □ □ □ □
241.a		Biaya berobat jalan ke puskesmas yang dibayar tunai (out of pocket) setahun terakhir: □ □ □ □ □ □ □ □ □ □		
241.b		Biaya rawat inap ke puskesmas yang dibayar tunai (out of pocket) setahun terakhir: □ □ □ □ □ □ □ □ □ □		
241.c		Biaya berobat ke puskesmas yang dibayar tunai (out of pocket) setahun terakhir: □ □ □ □ □ □ □ □ □ □		
241.d		Biaya berobat ke poliklinik yang dibayar tunai (out of pocket) setahun terakhir: □ □ □ □ □ □ □ □ □ □		
241.e		Biaya berobat ke pariyaku yang dibayar tunai (out of pocket) setahun terakhir: □ □ □ □ □ □ □ □ □ □		
242	06210000	Praktik dokter/poliklinik		□ □ □ □ □ □ □ □ □ □
242.a		Biaya berobat ke praktik dokter/poliklinik yang dibayar tunai (out of pocket) setahun terakhir: □ □ □ □ □ □ □ □ □ □		

BLOK IV.2. PENGELUARAN UNTUK BARANG-BARANG BUKAN MAKANAN SELAMA SEBULAN DAN SETAHUN TERAKHIR (DALAM RUPIAH) (LANJUTAN)				
No. urut	Kode GDCOP	Rincian	Sebulan Terakhir	Setahun Terakhir
(1)	(2)	(3)	(4)	(5)
243	06232000	Praktik pelayanan kesehatan (bidan/pesawat/paramedis kesehatan)		<input type="text"/>
243.a		Biaya berobat ke praktik pelayanan kesehatan yang dibayar tunai (out of pocket) setahun terakhir: <input type="text"/>		<input type="text"/>
244	06232015	Praktik pengobatan tradisional		<input type="text"/>
244.a		Biaya berobat ke pengobatan tradisional yang dibayar tunai (out of pocket) setahun terakhir: <input type="text"/>		<input type="text"/>
245	06232015	Dalam penolong persalinan		<input type="text"/>
245.a		Biaya berobat ke penolong persalinan yang dibayar tunai (out of pocket) setahun terakhir: <input type="text"/>		<input type="text"/>
		Biaya obat (tanpa obat yang dibeli di apotik, toko obat, dsb.) (R. 248 s.d. R. 249)		
246	06110002-20	Obat yang dibeli dengan resep dari tenaga kesehatan (dokter, bidan, perawat)		<input type="text"/>
246.a		Biaya yang dibayar tunai (out of pocket) dalam setahun terakhir: <input type="text"/>		<input type="text"/>
247	06110002-20	Obat modern yang dibeli tanpa resep dari tenaga kesehatan		<input type="text"/>
247.a		Biaya yang dibayar tunai (out of pocket) dalam setahun terakhir: <input type="text"/>		<input type="text"/>
248	06110001	Obat tradisional/paku untuk pengobatan		<input type="text"/>
248.a		Biaya yang dibayar tunai (out of pocket) dalam setahun terakhir: <input type="text"/>		<input type="text"/>
249	06130000	Biaya pembelian kaca mata, kacamata, kacamata, dan lensa rupa		<input type="text"/>
249.a		Biaya yang dibayar tunai (out of pocket) dalam setahun terakhir: <input type="text"/>		<input type="text"/>
		Biaya pelayanan pencatatan/prawati (R. 250 s.d. R. 254)		
250	06232001	Periksa kehamilan		<input type="text"/>
250.a		Biaya yang dibayar tunai (out of pocket) dalam setahun terakhir: <input type="text"/>		<input type="text"/>
251	06110012	Injeksi		<input type="text"/>
251.a		Biaya yang dibayar tunai (out of pocket) dalam setahun terakhir: <input type="text"/>		<input type="text"/>
252	06302015	Tes kesehatan/telediagnosa/diagnosa/tes Up		<input type="text"/>
252.a		Biaya yang dibayar tunai (out of pocket) dalam setahun terakhir: <input type="text"/>		<input type="text"/>
253	06302002	Keluarga Berencana (aborsi/sterilisasi, kontrasepsi, sterilisasi, dsb.)		<input type="text"/>
253.a		Biaya yang dibayar tunai (out of pocket) dalam setahun terakhir: <input type="text"/>		<input type="text"/>
254	06302000	Biaya pemeriksaan kesehatan lainnya (nutrasi, fitness, bekam, akupunktur, yoga, futsal, senam kelengkapan, vitamin, jamu untuk menjaga kesehatan, dsb.)		<input type="text"/>
254.a		Biaya yang dibayar tunai (out of pocket) dalam setahun terakhir: <input type="text"/>		<input type="text"/>

BLOK IV.2. PENGELUARAN UNTUK BARANG-BARANG BUKAN MAKANAN SELAMA SEBULAN DAN SETAHUN TERAKHIR (DALAM RUPIAH) (LANJUTAN)				
No. urut	Kode C3BCDF	Rincian	Salah satu Terakhir	Salah satu Terakhir
(1)	(2)	(3)	(4)	(5)
		Biaya administrasi (R. 255 s.d. R. 260)		
255	1000000	Sarana/peralatan sekolah (uang pangkal)		□□□□□□□□
256	1000000	Uang sekolah (SPPYUKT) dan iuran Komite Sekolah/PMG		□□□□□□□□
257	1000000	Buku sekolah lainnya (kelempakan, les, les, dsb.)		□□□□□□□□
258	0861000/ 12700008	Buku pelajaran, foto copy bahan pelajaran		□□□□□□□□
259	09540000	Alat-alat tulis (pulpen, pensil, penghapus, penggaris, kalkulator, jamplang, dsb.)		□□□□□□□□
260	10500000	Uang kursus/bimbingan belajar di luar sekolah		□□□□□□□□
		Biaya transportasi, akomodasi, dan jasa (R.261 s.d. R.268)		
261	073102000	Transportasi darat (biaya naik bus, ojek, taksi, mikrolet, minibus, bus, kereta api, sewa mobil, dsb.)		□□□□□□□□
261.a		Transportasi ke fasilitas kesehatan yang dibayar tunai dalam setahun terakhir: □□□□□□□□		
261.b		Biaya ambulans yang dibayar tunai dalam setahun terakhir: □□□□□□□□		
262	07330000	Transportasi udara/pesawat (flight, airport tax, dsb.)		□□□□□□□□
262.a		Transportasi ke fasilitas kesehatan yang dibayar tunai dalam setahun terakhir: □□□□□□□□		
263	07340000	Transportasi laut/kapal feri, kapal laut		□□□□□□□□
263.a	07340000	Transportasi ke fasilitas kesehatan yang dibayar tunai dalam setahun terakhir: □□□□□□□□		
264	07240000	Lainnya (uang parkir, parkir tol, dsb.)		□□□□□□□□
265	11200001	Hotel/motel/penginapan		□□□□□□□□
266	09400000	Hiburan (menonton di bioskop, menonton pertandingan/perunjukkan, menonton pertandingan olah raga, klub, klub, layanan TV kabel, dan aksesori lain (tiket konser, tiket konser dan pembelian langsung untuk rekreasi)		□□□□□□□□
267	05621000	Gaji/gupah perantara rumah tangga, sopan, tukang kebun, dan sopir	□□□□□□□□	
268	12621000	Jasa lembaga keuangan (jasa ATM, jasa kartu kredit, biaya transfer, dsb.)		□□□□□□□□
269	12700000	Jasa lainnya (perluasan KTP, SIM, akta kelahiran, kelahiran, foto, jasa pernikahan bayi, dsb.)		□□□□□□□□
270		C. PAKAIAN, ALAS KAKI, DAN TUTUP KEPALA		□□□□□□□□
271	03121000	Pakaian jadi untuk laki-laki dewasa (jas, setelan, kemeja, jaket, sarung, celana, kaos oblong, pakaian dalam, dsb.)		□□□□□□□□
272	03122000	Pakaian jadi untuk perempuan dewasa (seragam, gaun, kain panjang, blus, atasan/pas wanita, dasi, baju renang, rok, sarung, selendang, angkon, pakaian dalam, dsb.)		□□□□□□□□
273	03123000	Pakaian jadi untuk anak-anak (seragam, baju, celana, kaos, pakaian dalam, topik bayi, dsb.)		□□□□□□□□
274	03140000	Bahan pakaian untuk laki-laki, perempuan, dan anak-anak (wool, poliester, katun, sutera, dsb.)		□□□□□□□□
275	03140000	Upah menjahit, memodifikasi pakaian, benang jahit, dan barang lain untuk keperluan menjahit		□□□□□□□□
276	03240000	Alas kaki (sepatu, sandal, kaos kaki, dsb.)		□□□□□□□□
277	0318001-03	Tutup kepala untuk laki-laki, perempuan, dan anak-anak (topi, kепala, berenda, dsb.)		□□□□□□□□
278	03220000	Lainnya (handuk, alat pinggang, sarung sepatu, dasi, bantal bantal, gantungan pakaian/hanger, mukena, jas hujan, dsb.)		□□□□□□□□

BLOK IV.2. PENGELUARAN UNTUK BARANG-BARANG BUKAN MAKANAN SELAMA SEBULAN DAN SETAHUN TERAKHIR (DALAM RUPIAH) (LANJUTAN)				
No. urut	Kode COMEOP	Rincian	Setelah Terakhir	Setelah Terakhir
(1)	(2)	(3)	(4)	(5)
279		D. BARANG TAHAN LAMA		□ □ □ □ □ □ □ □
280	05110000	Mebelair (meja, kursi, tempat tidur, lemari pakaian, lemari pajang, rak pajang, kasakamrin, rak sepatu, dsb.)		□ □ □ □ □ □ □ □
281	05300000	Perabotan rumah tangga (mesin jahit, lemari es, kipas angin, mesin cuci, AC, dsb.)		□ □ □ □ □ □ □ □
282	05200000	Perlengkapan perabot rumah tangga (kaca, keramik, taplak, spre, saung keramik, selinut, garden, sajabah, kapel, pembersih, lilin, dsb.)		□ □ □ □ □ □ □ □
283	05221000	Perlengkapan rumah tangga (selendin, sapu, gunting, pisau, golok, cangkul, gergaji, vacuum cleaner, gantungan baju, jemuran, alat sudler, dsb.)		□ □ □ □ □ □ □ □
284	05400000	Alat-alat dapur/makanan (rak piring, kompor, pisau, panci, ember, pisau dapur, penggorengan, sendok, lemari, piring, gelas, mixer, rice cooker, blender, microwave oven, dan pecah belah lainnya yang terbuat dari gelas/ keramik/melamin/plastik, dsb.)		□ □ □ □ □ □ □ □
285	05110000	Barang-barang pajangan/hiasan (hiasan dinding, aquarium, barang hiasan terbuat dari keramik, porselen, oyar, maner, kayu, dsb.)		□ □ □ □ □ □ □ □
286	05223000	Perlengkapan perabot, perlengkapan, dan perlengkapan rumah tangga		□ □ □ □ □ □ □ □
287	0828000711	Pembelian HP/Smartphone dan aksesoriannya, termasuk perbaikannya		□ □ □ □ □ □ □ □
288	08120000	Pembelian kamera, kacamata, video camera, alat-alat optik lainnya, termasuk perbaikannya		□ □ □ □ □ □ □ □
289	12300000	Pembelian arloji, jam, payung, tas, koper, termasuk perbaikannya		□ □ □ □ □ □ □ □
290	12314000	Perlengkapan mahal terbuat dari logam dan batu mulia (emas, berlian, mutiara, dsb.), termasuk perbaikannya		□ □ □ □ □ □ □ □
291	08310001-12	Pembelian mainan anak (sepeda roda tiga), perlengkapan mainan, dan imitasi, termasuk perbaikannya		□ □ □ □ □ □ □ □
292	09110000	Pembelian televisi, radio, video, DVD, kaset, radio kaset, gitar, piano/harmonika, komputer, laptop, tablet, termasuk perbaikannya		□ □ □ □ □ □ □ □
293	09320000	Pembelian alat dan perlengkapan olahraga (catur, raket, bola, net, bet, silin, baju renang, baju senam, sepatu bola/renang, kacamata renang), termasuk perbaikannya		□ □ □ □ □ □ □ □
294	07100000	Pembelian kendaraan untuk transportasi (mobil, sepeda motor, sepeda, perahu motor, dsb.)		□ □ □ □ □ □ □ □
295	09340000	Bintang dan tarasana perhiasan, termasuk biaya pemeliharaan (melakoni, kerdang, kesehatan, pajak, dll)		□ □ □ □ □ □ □ □
296	04600000	Barang tahan lama lainnya (restorasi instalasi/telepon/ leding, ayunan, kereta bayi, dsb.), termasuk perbaikannya		□ □ □ □ □ □ □ □
297		E. PAJAK, PUNGUTAN, DAN ASURANSI		□ □ □ □ □ □ □ □
298		Pajak bumi dan bangunan (PBB)		□ □ □ □ □ □ □ □
299		Pajak kendaraan bermotor (STNK) dan tak bermotor		□ □ □ □ □ □ □ □
300		Pungutan/retribusi (pajak RT/RW, sampah, kesehatan, bulanan, dsb.)		□ □ □ □ □ □ □ □
301	12530000	Asuransi kesehatan		□ □ □ □ □ □ □ □
302	12500000	Asuransi jiwa lainnya dan asuransi kerugian (asuransi kebakaran, kecelakaan, mobil, rumah, dsb.)		□ □ □ □ □ □ □ □
303		Lainnya (tikang, PPh, dsb.)		□ □ □ □ □ □ □ □

Jumlah komoditas barang-barang bukan makanan yang terisi pada halaman ini

BLOK IV.2. PENGELUARAN UNTUK BARANG-BARANG BUKAN MAKANAN SELAMA SEBULAN DAN SETAHUN TERAKHIR (DALAM RUPIAH) (LANJUTAN)				
No. Urut	Kode COICOP	Rincian	Sebulan Terakhir	Setahun Terakhir
(1)	(2)	(3)	(4)	(5)
304		F. KEPERLUAN PESTA DAN UPACARA/KENDURI		□.□□□.□□□□
305		Perlengkapan (sesu alat seperti peralatan penganan, kursi, tenda, piala, jasa seperti ongkos perias penganan, penghidup, jasa penyelenggaraan, sewa sewa gedung, dsb.)		□□□.□□□.□□□
306		Katering dan uang makan (ongkos bergotong, biaya dalam/luar angkatan sosial, pembungkusan makanan, biaya/teras penghidup nangan/mbakan, sewa kursi, sewa gedung, sewa hiburan)		□□□.□□□.□□□
307		Perayaan hari raya agama (sewa kursi, sewa tenda, dsb.)		□□□.□□□.□□□
308	0860000000	Biaya Penyelenggaraan Ibadah Haji (BPH), arak, perjalanan ibadah		□□□.□□□.□□□
309		Upacara agama atau adat lainnya (memanggil Ustad, Penatua, sesajen, dsb.)		□□□.□□□.□□□
310		Biaya pernikahan (ongkos memandikan jenazah, kain kafan, jasa penggali kubur, pemisahan, biaya krematorium, biaya ngaben, dsb.)		□□□.□□□.□□□

BLOK IV.3.1. REKAPITULASI PENGELUARAN MAKANAN DAN MINUMAN JADI SERTA ROKOK SELURUH ANGGOTA RUMAH TANGGA (DALAM RUPIAH)			
No. ART	Nama ART	Makanan dan Minuman Jadi	Rokok dan Tembakau
(1)	(2)	(3)	(4)
1		□.□□□.□□□	□.□□□.□□□
2		□.□□□.□□□	□.□□□.□□□
3		□.□□□.□□□	□.□□□.□□□
4		□.□□□.□□□	□.□□□.□□□
5		□.□□□.□□□	□.□□□.□□□
6		□.□□□.□□□	□.□□□.□□□
7		□.□□□.□□□	□.□□□.□□□
8		□.□□□.□□□	□.□□□.□□□
9		□.□□□.□□□	□.□□□.□□□
10		□.□□□.□□□	□.□□□.□□□
	Jumlah	□.□□□.□□□	□.□□□.□□□

BLOK IV.3.2. REKAPITULASI PENGELUARAN MAKANAN, MINUMAN, DAN ROKOK (DALAM RUPIAH) [Disalin dari Blok IV.1 Kolom (10) dan Blok IV.3.1 Kolom (3) dan (4)]		
No.	Jenis Pengeluaran	Sesungguhnya Terakhir
(1)	(2)	(3)
1	Padi-padian (R.1)	<input type="text"/> . <input type="text"/> <input type="text"/> <input type="text"/> . <input type="text"/> <input type="text"/>
2	Umbi-umbian (R.8)	<input type="text"/> . <input type="text"/> <input type="text"/> <input type="text"/> . <input type="text"/> <input type="text"/>
3	Ban-kul-kang-kul-unik-kerang (R.16)	<input type="text"/> . <input type="text"/> <input type="text"/> <input type="text"/> . <input type="text"/> <input type="text"/>
4	Daging (R.52)	<input type="text"/> . <input type="text"/> <input type="text"/> <input type="text"/> . <input type="text"/> <input type="text"/>
5	Telur dan Susu (R.62)	<input type="text"/> . <input type="text"/> <input type="text"/> <input type="text"/> . <input type="text"/> <input type="text"/>
6	Sayur-sayuran (R.72)	<input type="text"/> . <input type="text"/> <input type="text"/> <input type="text"/> . <input type="text"/> <input type="text"/>
7	Kacang-kacangan (R.98)	<input type="text"/> . <input type="text"/> <input type="text"/> <input type="text"/> . <input type="text"/> <input type="text"/>
8	Buah-buahan (R.106)	<input type="text"/> . <input type="text"/> <input type="text"/> <input type="text"/> . <input type="text"/> <input type="text"/>
9	Minyak dan Kelapa (R.120)	<input type="text"/> . <input type="text"/> <input type="text"/> <input type="text"/> . <input type="text"/> <input type="text"/>
10	Bahan Minuman (R.126)	<input type="text"/> . <input type="text"/> <input type="text"/> <input type="text"/> . <input type="text"/> <input type="text"/>
11	Bumbu-bumbuan (R.133)	<input type="text"/> . <input type="text"/> <input type="text"/> <input type="text"/> . <input type="text"/> <input type="text"/>
12	Bahan Makanan Lainnya (R.146)	<input type="text"/> . <input type="text"/> <input type="text"/> <input type="text"/> . <input type="text"/> <input type="text"/>
13	Makanan dan Minuman Jadi (Blok IV.3.1 Basis Jumlah Kolom 3)	<input type="text"/> . <input type="text"/> <input type="text"/> <input type="text"/> . <input type="text"/> <input type="text"/>
14	Rokok dan Terbakau (Blok IV.3.1 Basis Jumlah Kolom 4)	<input type="text"/> . <input type="text"/> <input type="text"/> <input type="text"/> . <input type="text"/> <input type="text"/>
15	SUB JUMLAH [R.1 s.d. R.14]	<input type="text"/> . <input type="text"/> <input type="text"/> <input type="text"/> . <input type="text"/> <input type="text"/>
16	RATA-RATA PENGELUARAN MAKANAN SEBULAN [(R.15) x 30/7]	<input type="text"/> . <input type="text"/> <input type="text"/> <input type="text"/> . <input type="text"/> <input type="text"/>

BLOK IV.3.3. REKAPITULASI PENGELUARAN UNTUK BARANG-BARANG BUKAN MAKANAN (DALAM RUPIAH) [Disalin dari Blok IV.2 Kolom (4) dan Kolom (5)]			
No.	Jenis Pengeluaran	Sesungguhnya Terakhir	Sesungguhnya Terakhir
(1)	(2)	(3)	(4)
1	Penataan dan Fasilitas Rumah Tangga A. Sesungguhnya terakhir (R.189 Kolom 4)	<input type="text"/> . <input type="text"/> <input type="text"/> <input type="text"/> <input type="text"/> . <input type="text"/> <input type="text"/>	
	B. Sesungguhnya terakhir (R.189 Kolom 5)		<input type="text"/> . <input type="text"/> <input type="text"/> <input type="text"/> <input type="text"/> . <input type="text"/> <input type="text"/>
2	Aneka Barang dan Jasa A. Sesungguhnya terakhir (R.231 Kolom 4)	<input type="text"/> . <input type="text"/> <input type="text"/> <input type="text"/> <input type="text"/> . <input type="text"/> <input type="text"/>	
	B. Sesungguhnya terakhir (R.231 Kolom 5)		<input type="text"/> . <input type="text"/> <input type="text"/> <input type="text"/> <input type="text"/> . <input type="text"/> <input type="text"/>
3	Pakaian, Alas Kaki, dan Tutup Kepala (R.270)		<input type="text"/> . <input type="text"/> <input type="text"/> <input type="text"/> <input type="text"/> . <input type="text"/> <input type="text"/>
4	Barang Tahan Lama (R.279)		<input type="text"/> . <input type="text"/> <input type="text"/> <input type="text"/> <input type="text"/> . <input type="text"/> <input type="text"/>
5	Pajak, Pengaliran, dan Pemerasan (R.297)		<input type="text"/> . <input type="text"/> <input type="text"/> <input type="text"/> <input type="text"/> . <input type="text"/> <input type="text"/>
6	Kepuasan Pesta dan Upacara/Kenduri (R.304)		<input type="text"/> . <input type="text"/> <input type="text"/> <input type="text"/> <input type="text"/> . <input type="text"/> <input type="text"/>
7	JUMLAH PENGELUARAN A. Sesungguhnya terakhir (R.1 s.d. R.2 Kolom 3)	<input type="text"/> . <input type="text"/> <input type="text"/> <input type="text"/> <input type="text"/> . <input type="text"/> <input type="text"/>	
	B. Sesungguhnya terakhir (R.1 s.d. R.8 Kolom 4)		<input type="text"/> . <input type="text"/> <input type="text"/> <input type="text"/> <input type="text"/> . <input type="text"/> <input type="text"/>
8	RATA-RATA PENGELUARAN BUKAN MAKANAN SEBULAN [(R.7 s.d. R.12) + R.7a Kolom (3)]	<input type="text"/> . <input type="text"/> <input type="text"/> <input type="text"/> <input type="text"/> . <input type="text"/> <input type="text"/>	
9	RATA-RATA PENGELUARAN RUMAH TANGGA SEBULAN [Blok IV.3.2, R.16 Kolom (3) + Blok IV.3.3, R.11 Kolom (3)]	<input type="text"/> . <input type="text"/> <input type="text"/> <input type="text"/> <input type="text"/> . <input type="text"/> <input type="text"/>	

BLOK V. PENDAPATAN, PENERIMAAN, PEMERIKAAAN, DAN PENGELUARAN BUKAN KONSUMSI						
A. PENDAPATAN DARI UPABESAN BAK BERPIPA LANG MAUPUN BARANGJASA YANG DITERIMA SELAMA SETAHUN TERAKHIR (DALAM RUPIAH)						
No. Urut ART	Nama	Kategori Lapangan Usaha *)	Upah/gaji dalam Bentuk Uang	Upah/gaji dalam Bentuk Barang/jasa	Lembur, Honorarium, dkk.	Jumlah Kolom (4) s.d. (6)
(1)	(2)	(3)	(4)	(5)	(6)	(7)
Jumlah						

B. PENDAPATAN DARI USAHA RUMAH TANGGA SELAMA SETAHUN TERAKHIR (DALAM RUPIAH)				
No. Urut ART	Nama	Kategori Lapangan Usaha *)	Misi Produktif (Misi Produktif Besar Produktif (Termasuk upah/gaji, pajak biaya atau produksi, dll.)	Surplus Usahatilik Income (Kolom 4 - Kolom 3)
(1)	(2)	(3)	(4)	(5)
Jumlah				

36

C. PENDAPATAN KEPERIMIKAN DAN PENDUKUNG RUMAH TANGGA YANG DINKONSUMSI SELAMA SETAHUN TERAKHIR (DALAM RUPIAH)				
(1)	(2)	(3)	(4)	(5)
1	Peminan atau nunch			
2	Publikasi/banying perlatan dan insulasi yang dikonstruksi sendiri			
3	Pembiayaan transportasi (pembelian usaha bulat dan usaha rumah tangga, sewa kendaraan, dividen, bunga simpanan, lagi hasil, dkk.)			
Jumlah				

D. PENERIMAAN DAN PENGELUARAN TRANSFER SERTA TRANSKASI KEUANGAN SELAMA SETAHUN TERAKHIR (DALAM RUPIAH)			
Penerimaan	Nilai (Rp)	Pengeluaran	Nilai (Rp)
(1)	(2)	(3)	(4)
1.a. Penerimaan transfer (pinjaman dan pemberian uang, bukan divisi, less atas, uang pensiun, Main asuransi kerugian, Main asuransi kerugian barang modal, dll.) dari pemerintah	<input type="text"/> <input type="text"/> <input type="text"/> <input type="text"/> <input type="text"/> <input type="text"/> <input type="text"/> <input type="text"/> <input type="text"/> <input type="text"/>	1. Pengeluaran transfer (menyewa dan membeli uang, pembelian muka-mendatang, premi asuransi kerugian barang modal, dll.)	<input type="text"/> <input type="text"/> <input type="text"/> <input type="text"/> <input type="text"/> <input type="text"/> <input type="text"/> <input type="text"/> <input type="text"/> <input type="text"/>
1.b. Penerimaan transfer (pinjaman dan pemberian uang, bukan divisi, less atas, uang pensiun, Main asuransi kerugian, premi asuransi muka-mendatang, Main asuransi kerugian barang modal, dll.) dari non pemerintah	<input type="text"/> <input type="text"/> <input type="text"/> <input type="text"/> <input type="text"/> <input type="text"/> <input type="text"/> <input type="text"/> <input type="text"/> <input type="text"/>	2. Pengeluaran dari transaksi keuangan (menyewa, membeli uang, premi asuransi perjalanan hari ke-jadiditan, membayar ancas, asuransi lain uang, membayar utang tagang, membayar barang gakan, pembelian surat, pembelian tanah, pembelian atas bangunan, dll.)	<input type="text"/> <input type="text"/> <input type="text"/> <input type="text"/> <input type="text"/> <input type="text"/> <input type="text"/> <input type="text"/> <input type="text"/> <input type="text"/>
Jumlah	<input type="text"/> <input type="text"/> <input type="text"/> <input type="text"/> <input type="text"/> <input type="text"/> <input type="text"/> <input type="text"/> <input type="text"/> <input type="text"/>	Jumlah	<input type="text"/> <input type="text"/> <input type="text"/> <input type="text"/> <input type="text"/> <input type="text"/> <input type="text"/> <input type="text"/> <input type="text"/> <input type="text"/>
BLOK VI. REKAPITULASI PENERIMAAN DAN PENGELUARAN RUMAH TANGGA SELAMA SETAHUN TERAKHIR (DALAM RUPIAH)			
Penerimaan	Nilai (Rp)	Pengeluaran	Nilai (Rp)
(1)	(2)	(3)	(4)
1. Urah dan gaji [Blok V.A. Baris Jumlah Kolom (7) dikali 12]	<input type="text"/> <input type="text"/> <input type="text"/> <input type="text"/> <input type="text"/> <input type="text"/> <input type="text"/> <input type="text"/> <input type="text"/> <input type="text"/>	1. Pengeluaran konsumsi rumah tangga [Blok W.3.3 Rincian B Kolom (3) dikali 12]	<input type="text"/> <input type="text"/> <input type="text"/> <input type="text"/> <input type="text"/> <input type="text"/> <input type="text"/> <input type="text"/> <input type="text"/> <input type="text"/>
2. Pendapatan/pendapatan lain usaha rumah tangga [Blok V.B. Baris Jumlah Kolom (8)]	<input type="text"/> <input type="text"/> <input type="text"/> <input type="text"/> <input type="text"/> <input type="text"/> <input type="text"/> <input type="text"/> <input type="text"/> <input type="text"/>	2. Pengeluaran transfer [Blok V.D. Baris Jumlah Kolom (4)]	<input type="text"/> <input type="text"/> <input type="text"/> <input type="text"/> <input type="text"/> <input type="text"/> <input type="text"/> <input type="text"/> <input type="text"/> <input type="text"/>
3. Pendapatan kepemilikan dan bukan dari usaha rumah tangga [Blok V.C. Baris Jumlah Kolom (8)]	<input type="text"/> <input type="text"/> <input type="text"/> <input type="text"/> <input type="text"/> <input type="text"/> <input type="text"/> <input type="text"/> <input type="text"/> <input type="text"/>	Jumlah	<input type="text"/> <input type="text"/> <input type="text"/> <input type="text"/> <input type="text"/> <input type="text"/> <input type="text"/> <input type="text"/> <input type="text"/> <input type="text"/>
4. Penerimaan transfer [Blok V.D. Baris Jumlah Kolom (2)]	<input type="text"/> <input type="text"/> <input type="text"/> <input type="text"/> <input type="text"/> <input type="text"/> <input type="text"/> <input type="text"/> <input type="text"/> <input type="text"/>	Jumlah	<input type="text"/> <input type="text"/> <input type="text"/> <input type="text"/> <input type="text"/> <input type="text"/> <input type="text"/> <input type="text"/> <input type="text"/> <input type="text"/>
Jumlah	<input type="text"/> <input type="text"/> <input type="text"/> <input type="text"/> <input type="text"/> <input type="text"/> <input type="text"/> <input type="text"/> <input type="text"/> <input type="text"/>	Jumlah	<input type="text"/> <input type="text"/> <input type="text"/> <input type="text"/> <input type="text"/> <input type="text"/> <input type="text"/> <input type="text"/> <input type="text"/> <input type="text"/>
Seluruh Penerimaan dan Pengeluaran (Jumlah Kolom (2) – Jumlah Kolom (4))			

BLOK VII. CATATAN

KUNJUNGAN I : TANGGAL: MULAI : : SELESAI : : KUNJUNGAN II : TANGGAL: MULAI : : SELESAI : : KUNJUNGAN III : TANGGAL: MULAI : : SELESAI : : KUNJUNGAN IV : TANGGAL: MULAI : : SELESAI : :

*) Kategori Lapangan Usaha (diisi oleh pengawas)

- | | |
|---|---|
| 1. Pertanian tanaman padi dan palawija | 15. Informasi dan komunikasi |
| 2. Hortikultura | 16. Aktivitas keuangan dan asuransi |
| 3. Perkebunan | 17. Real estate |
| 4. Perikanan | 18. Aktivitas profesional, ilmiah, dan teknis |
| 5. Peternakan | 19. Aktivitas penyewaan dan sewa guna tanpa hak opsi, ketenagakerjaan, agen perjalanan, dan penunjang usaha lainnya |
| 6. Kehutanan dan pertanian lainnya | 20. Administrasi pemerintahan, pertahanan, dan jaminan sosial wajib |
| 7. Pertambangan dan penggalian | 21. Pendidikan |
| 8. Industri pengolahan | 22. Aktivitas kesehatan manusia dan aktivitas sosial |
| 9. Pengadaan listrik, gas, uap/air panas, dan udara dingin | 23. Kesenian, hiburan, dan rekreasi |
| 10. Pengelolaan air, pengelolaan air limbah, pengelolaan dan daur ulang sampah, aktivitas remediasi | 24. Aktivitas jasa lainnya |
| 11. Konstruksi | 25. Aktivitas rumah tangga sebagai pemberi kerja |
| 12. Perdagangan besar dan eceran, reparasi, dan perawatan mobil dan sepeda motor | 26. Aktivitas badan internasional dan badan ekstra internasional lainnya |
| 13. Pengangkutan dan pergudangan | |
| 14. Penyediaan akomodasi dan penyediaan makan minum | |

Waktu selesai wawancara: :



**Sensus
Penduduk
2020**

DATA

MENCERDASKAN BANGSA



**BADAN PUSAT STATISTIK
KOTA PADANG PANJANG**

Jl. Sutan Syahrir No. 2 Silaing Bawah
Kota Padang Panjang 27118
Telp. (0752) 83089
e-mail: bps1374@bps.go.id
Website : <https://padangpanjangkota.bps.go.id>

ISBN 978-602-1386-59-0



9 786021 386590